新京日日新聞
夕刊　六月二十七日
本紙定價　一部五錢　一ヶ月壹圓（郵税一ヶ月拾五錢）
廣告料金　普通一行壹圓五拾錢　特別一行貳圓五拾錢
發行所　新京永樂町四ノ一　新京日日新聞社
電話（編輯局專用 三三二〇 營業局專用 三三二五）
發行人　十河榮忠
編輯人　松本勇
印刷人　水越內之介

東京・新京・奉天
旗
中谷時計店旗部

南京政府、廬山で 政、軍兩重要會議開催

國防目標に全國陸軍の改編を圖り 地方分權打破へ前進

【上海二十六日發國通】蔣介石氏は來る七月廿七日廬山に各省政府主席を召集し國府として最初の地方最高長官會議を開催するに決し、廿五日附をもつてそれぞれ召集狀を發送した、又七月廿日からは全國陸軍長官會議を同じく廬山で開會、全國各軍長、師長、參謀長等約二百名を集め國防及び國內治安維持を目標とする全國陸軍の整理改編を主要議題として一大會議が行はれるに決定した

右軍官會議は廿五日頃をもつて終了月末頃各省政府主席及び軍官の聯席會議を開催、各省における軍事、政治の緊密なる連絡と調和を圖るために充分なる意見の交換が行はれる筈で、蔣介石氏は過般の西安事件に鑑み舊軍閥の地方割據の弊を除去するため封建制度の徹底的打破の必要を力說した演說を試み全國陸軍整理統率の新方針を命ずる豫定といはれる

入滿工人に對して 國府壓迫を加ふ

滿洲國建設工作へ間接妨害

【奉天國通】當地入電によれば、南京政府に於ては滿洲國建設工作の間接的妨害方法として入滿苦力に對し、極度の壓迫を加へると共に、各所に監視員を配置してこれが入滿阻止に躍起となつてゐるが、營口航業聯合會の調査によると、同聯合會の所屬船によつて輸送せる入滿苦力は今年解氷期以來四月までに四萬六千八百九十九人に達し、昨年同期に比し一萬二千餘人の增加を示してゐたが、前記南京政府の入滿苦力壓迫により五月中旬に一船毎その數を減じ、六月に入つて更に半減するに至つた模樣で、同會では目下これが對策につき種々考究中である

物資需給調節圖り 豫算削減を要請

金融界、藏相の手腕に期待

【東京國通】賀屋藏相は二十五日開かれた金融評議會で國際收支適合方策、生産力の擴充、物資需給の調節に關する三大原則を說明諒解を求めた後委員との間に重要懇談を遂げたが、特に政府の抱懷する明年度豫算編成方針に就て一二の質問が試みられ、これに對し藏相から三原則の具體化と豫算の關聯を說き就中物資需給の調節に重點を置き各省の明年度豫算概算書提出に際し今後豫算のみならず物の豫算をも合せ提出すべき方針なる旨を明かにした、即ち委員の內には三原則と明年度豫算の關係について言及し豫算を削減すれば三原則を要せぬとまで極言する向きもあつたが藏相は現下の情勢より見て三原則の實施は眞に止むを得ないところで、豫算編成方針は飽くまで三原則確立の範圍で行ふべきことを表明したものである、金融方面では政府の三原則確立については出來るだけ善處せんとの態度を示す一方、明年度豫算編成に際し賀屋藏相が物資需給の調節といふ立場から各省提出豫算に對し相當程度の削減を行ふことを要請し、藏相の政治的手腕に期待してゐる

皇族方御親睦會 ソ聯事情御聽取

【東京國通】御恒例の皇族方御親睦會は廿六日午後三時から閑院宮殿下御主催にて催された、高松宮、同妃殿下、三笠宮殿下各殿下をはじめたてまつり御在京皇族方御參集、さき程歸京した駐露大使館附前武官補佐官、現參謀本部員谷悅雄大尉を召され最近におけるソ聯の事情を御聽取あらせられた

物價對策專門委員 新たに補充す

―民間からも銓衡して―

【東京國通】臨時物價對策委員會は小川鄉太郎、大口喜六、安部磯雄、石黑忠篤、佐前寬次の五委員を新たに補充追加して廿九日正午首相官邸に構成第一回の初總會を開くことになつたが、新たに設置することになつた

鐵その他の金屬に關する小委員會
石炭、動力、運賃に關する小委員會
生活必需品に關する小委員會

の三小委員會の構成は近衛會長の指名によることゝなつてゐるが、各委員長は廿名の一般委員中より適任者を任命する方針である、なほ右小委員會には一般委員のほかに特別委員又は專門委員を關係官吏及民間から銓衡任命して參加せしめることになつてをり、民間からは實務にたづさはつてゐる經驗者及エキスパートを專門委員として任命する方針である

獨逸海軍の精銳 バレンシア沖へ

實力行動には出まいと見らる

【ジブラルタル廿五日發國通】ドイツ袖珍戰艦アドミラルシエア號、驅逐艦ニューベルグ號ならびに驅逐艦ファルケ號、コンダー號、グルイフ號、アルバトロス號、チーゲル號等は廿四日午後七時ジブラルタル海峽を通過、東方へ向つたが、右ドイツ海軍の精銳は目下バレンシア沖からバルセロナ沖の洋上を遊弋してゐるといはれる、ドイツ艦隊は人民戰線の本據バレンシアに向つて實力的示威行動に出るのではないかと懸念されてゐるが、スペイン革命軍側の權威ある情報によれば、ドイツ政府は今直ちに實力的示威に出る意圖を抱いてゐないとみられる

在野人材の拔擢に 文官任用令改正

―內務省中心に具體化決定―

【東京國通】文官任用令を改正し官界に人材を拔擢、擧國一致時局克服新時代に對應せんとすることは、近衛內閣の革新政治の一翼をなすものとして夙に政府部內に提唱されこれを憲政上より法制局中心に扱ふべきか、或は內務省中心にすべきかゞ問題となつてゐたが、本問題に對しては內務人事行政の現實に直面して馬場內相が眞劍にこれを希望し來つた經緯等もあるので、大體內務省中心に具體化を進めることに決定し、近く政府としての方針決定次第具體案を作成することゝなつた

大谷拓相 僧籍を離脫す

【東京國通】大臣と僧侶を一人二役で近衛內閣に一つの異彩を添へてゐる大谷拓相が今度愈よ永年着馴れた法衣をさらりとぬいで大臣稼業に專念することになつた、なにも大臣が僧侶を兼ねてはいけないと言ふことは官吏服務規定にも書いてないのであるが、眞宗本願寺派の重鎭として僧籍に留まることは今後萬一宗教問題などで面倒なことが起つた時大臣の仕事がやりにくかつたり本願寺の方で氣まづい思ひをする樣なことがあつてはと雙方からの心遣ひから「やめよう」「さうしていたゞきませう」と順調に話が纏つて、大谷邁由氏は神戶市別格院善福寺その他六つばかりの重職にさよならをしたのである

物價小委員 社大片山氏推す

【東京國通】社會大衆黨は廿六日開かれた中央執行委員會において、政府より近く新設される物價對策三小委員會の中、生活必需品に關する委員會に消費者代表として黨內より委員の推薦を求められた場合には片山哲氏を推すことに決定した

皆樣の御宴會は
割烹 新京
季節料理 會席 鍋料理

今春三月から荒れた ソ聯の赤い嵐

―極東地方の受難者多數

【哈爾濱國通】スターリン政權による所謂トロツキスト撲滅テロ工作は今回の八將軍處刑前すでに本春三月頃より疾風迅雷的に實行されたもので今日まで極東地方において反革命またはこれに連累の嫌疑をもつて檢擧又は黨籍褫奪、免職、左遷等の處分を受けた主要人物を擧ぐれば左の通りである

極東地方執行委員會議長クルトフ（免）極東特別軍政治部長アロンシタム（左遷）極東地方共產黨委員會秘書ラウレンチエフ（除黨）以上三名はガマルニク前國防人民委員會次長の緣故者でクルトフとラウレンチエフはすでに處刑濟みといはれる

沿海州兵團司令官フエヂコ（左遷）ユダヤ人自治州共產黨委員會秘書ハウキン（除黨）ウラジオ共產黨委員會秘書（除黨）樺太亞港市共產黨委員會秘書（除黨）極東鐵道長官レムベルグ（檢擧）アムール鐵道長官ルーテンブルグ（檢擧）極東林業トラスト支配人（檢擧）アムール州執行委員會議長代理ボレターエフ（免）アムール州執行委員會秘書（免）ブラゴエ市々長ワルナチョフ（檢擧）アムール州共產黨委員會秘書ロガリスキー（除黨）ブラゴエ市共產黨委員會秘書チョルヌイセフ（除黨）

なほこのほかに太平洋艦隊司令長官ヴイクトロフも逮捕されたと傳へられる

士官學校本科卒業式廿九日擧行

【東京國通】牛込區市谷の高臺に明治十一年六月以來五十二年の歷史を誇る陸軍士官學校の本科は士官學校令の改正に伴ひいよいよ今秋神奈川縣下座間村に移轉することになつた、從つて士官學校々舍本科はこの廿九日擧行される今年度四十九期生四百六十九名の卒業式をもつて豫科士官學校となることになつた

故有吉大使に 祭粢金御下賜

【東京國通】畏きあたりでは有吉元駐支大使逝去の趣を聞こし召され廿六日祭粢金一封御下賜の御沙汰あり、內務省の山崎社會部長が宮內省に出頭拜受した

ソ聯政府 鐵道從業員の給與減少圖る

【奉天國通】最近來奉せる一ソ聯人の語るところによればソ聯政府においては目下極東各鐵道從業員の生活狀況、履歷、給與、私有財產につき種々調査を進めてをり、就中所有財產については嚴重調査をなしてゐるが、右調査の目的は從業員私有財產の國有化をはかると共に一般給與の減少をなさんとするの擧に出たものゝ如く、從業員は非常な動搖を示してゐる模樣である

新駐哈白國領事

【大連國通】新任哈爾濱駐箚ベルギー領事アール・ギラ氏は家族同伴廿六日午後入港の奉天丸で着連したが、廿七日「あじあ」で北行赴任

人事往來

着京

▲淺田義之氏（ノーリスト商會）廿六日來京國都ホテル
▲森棟二氏外七名（滿鮮教育視察團）同
▲渡邊準治氏（三井物產）同
▲岡島毅氏（遞信技師）同
▲西原寬氏（イリス商會）同
▲江上正行氏（滿鐵社員）同
▲顯原澤氏（國通）同
▲三倉誠吉氏（貿易商）同豐屋旅館
▲內田雅夫氏（麒麟ビール會社員）同
▲清水榮次郞氏（重役）同
▲大西三平氏（請負業）同常盤旅館
▲金澤志佳氏（飛行士）同京都旅館
▲島峰眞郞氏（官吏）同梅屋旅館
▲武長益三氏（人絹會社）同國際ホテル
▲古澤敏太郞氏（鐵路局員）同
▲上村古眞夫氏（農業）同
▲佐々木與五郞氏（馬政局官吏）同新京ホテル
▲淵上義雄氏（鑛業）同
▲小林春光氏（滿洲採金會社員）同大和新館
▲櫻井保雄氏（建築業）同
▲富安滿里氏（會社員）同中央ホテル
▲重藤正夫氏（林務署員）同富士屋旅館
▲樋口榮氏（電々社員）同名古屋ホテル
▲高森三松氏（官吏）同
▲田中國太郞氏（旭木材會社員）同滿蒙旅館
▲山口重次氏（官吏）同
▲新妻英氏（同）同
▲中村伊作氏（同）同
▲渡邊三郞氏（官吏）同
▲吉弘基彥氏（檢事）同ヤマトホテル
▲高橋敏雄氏（同）同
▲吉田健吉氏（貿易商）同
▲山本市良治氏（會社員）同
▲赤木英道氏（滿鐵社員）同
▲荒井金造氏（拓大教授）同
▲齋藤勢一氏（會社員）同

出發

▲古川正一氏　二十六日發奉天へ
▲島村房三郞氏　同
▲原田淑人氏　同
▲村上榮治氏　同奉天へ
▲木村亭氏　同ハルビンへ
▲八木富平氏　同
▲松本儀一氏　同
▲神守源一郞氏　同ハルビンへ
▲岡碩人氏　同大連へ
▲山本悌二郞氏　同ハルビンへ
▲安藤泰次氏　同ハルビンへ
▲溝江五月氏　同ハルビンへ
▲日名子實三氏　同
▲和田駿氏　同奉天へ
▲栗原邦之助氏　同
▲龜山正雄氏　同
▲藤原源太郞氏　同
▲櫻井六郞氏　同大連へ
▲石本惠吉氏　同圖們へ
▲西方寅太郞氏　同東京へ
▲佐藤正芳氏　同鞍山へ
▲菅野義雄氏　同大連へ
▲中澤武夫氏　同ハルビンへ
▲石黑庄二氏　同奉天へ
▲高橋克己氏　同ハルビンへ
▲高原秀尾氏　同奉天へ
▲望月昌平氏　同安東へ
▲有松義雄氏　同安東へ
▲吉田義雄氏　同奉天へ
▲八尾勝治氏　同

その日〳〵

國境に於けるソ聯の不法、いま闡明されて白日のもとに在る
□
滿洲里では滿洲國側代表いたづらに夏の宵の長いのに待ちぼうけ
□
內訌の飛ばつちりが外蒙の方にまで及んで、大陸なほ暗礁ありと思はす
□
晴れたり空よ、排球大會に〈イキンダ〉に、明るい日曜日氣分を氾濫さす
□
夏草の茂みの下に小さき蟲そこにも命あるもの動くと眼をそゝぐゆとりを持たう

白い天使

（上演上映禁）　林房雄作　吉田眞里畫

（二四）　姫君（二）

「あたしだつて、初耳だわ―だけど、よく考へたら、あたしの方が、ワン・チャオ姫よりも、もつと不仕合せなの……」
「ど、どうして？」
「だつて、ワン・チャオ姫には、さびしいときに、じつと思ひ出す戀人があつたし、それにひげだらけの酋長は、とにかく愛することだけは――まつたくうるさいくらゐ――愛してくれたんですつて……それだのに、あたしにはそんな戀人は、むろんないし、それに、あたしの酋長は每晩さまりあるいてゐたし……」
「なるほど……」
「だからあたしあなたのやうにまじめな戀をする人をみると、なにもかもわすれて、力をいれてあげたくなるわ」
史子夫人の話しは、やつと本筋にかへつてきた。
「おやんなさいな。今日からすぐその人をさがしだすのです。あたしもいつしよにさがしてあげませう」
「ありがたう、姉さん！」
秀夫はたちあがりながら
「姉さんがそんなにいつてくれると、ぼくも元氣がでる……これからでかけて、兄貴にあつてきます」
「それがいゝわ」
史子夫人もたちあがつた、自分のことのやうに力をいれて――
「しつかりおやりよ、元氣をだして！」

×　×　×

この露路には日がさゝぬ。こゝは街の谷間であらう。太陽は、ほんの一時間たらず、黑ずんだ軒板のすきから底の上をてらすばかり。
あとは、どぶの臭ひのたちこめたうす闇である。
ほかにあそび場のないみじめな子供たちが、一日中、こゝであそぶ。
ガラス玉のおはじきをしたり。
パチンコをやつたり。
手をつないで『夕やけこやけ』をうたつたり。
どろまみれの男の子が三人、靑竹の先に、一錢で三本かへる花火をつけると――それが『爆彈三勇士』なのだ。
花火がなると、子供たちは小さな冒險の成功にわつと胸いつぱいなさけびごゑをあげる。
子供たちのさけび聲で村井弘子は眼をさました。
弘子の部屋は、露路にのぞんだ駄菓子屋の二階、窓の小さい三疊のへやである。
黃色くよごれた古だゝみ。このうすい木綿のふとん。枕もとのニッケル時計が十錢である。
――けふは弘子はお休みなのだ。弘子のつとめてゐる食堂では、きまつた休みは、一年に四五回しかない。
しかし、一月にはすくなくとも二回は、とぼしい日給を犧牲にして自分で休暇をとらなければからだがつゞかぬ。
弘子は、床の中でながながと背のびした。
けふ一日は自分の時間だと思つても、そのやすみがとぼしい生活をうばひさつてゆくことを思ふまいとしても、思はずにはゐられない。
まだ國にゐて、女學生であつたころ、日曜日ごとに思ひきりねむつてのび〱とそのびするとふしぶしがかすかにいたんだ。
――あの朝々がなつかしい……。

御挨拶

向暑の砌各位益々御清康之段奉賀上候陳者先般滿洲麥酒株式會社第一工場製造サッポロビール中タマ〳〵紙片其他異物混入せるもの有之候爲當局並に需要者各位に對し多大の御迷惑相かけ候事誠に申譯無之幾重にも御詫申上候
就ては今般內地より經驗深き技師二名を招致し製造工程の全般に亙り　密なる調査を遂げ申候處洗瓶の不充分と檢瓶濾過の不注意とに起因せしものなること判明仕候依而今後絕對に斯ること無之樣直に洗瓶及濾過に就ては機械の改良及方法の改善をなすと共に檢瓶に就ては內地工場より熟練工を增員し嚴重なる檢査を施し更に其他の製造工程に就ても全員熱誠を以て萬全の努力を傾倒致し居候に就ては今後製品の優秀性に付絕對に御期待に背かざることを確信罷在候間何卒倍舊の御愛顧相賜り度偏に奉懇願候
右不取敢以紙上御挨拶申上度如斯御座候

昭和十二年六月
奉天西區南五路六番地
滿洲麥酒株式會社第一工場
大連市敷島町四十九番地
大日本麥酒株式會社滿洲出張所

謹告

拜啓向暑の砌益々御清康の段御喜び申上げます平素は一方ならぬ御引立に預り厚く御禮申上げます、此の度盛夏を控へ當工場製品に就きまして多大の御迷惑を相掛誠に恐縮汗顏のほか御座居ません幾重にも御詫申上げます、
其節は各方面の皆樣より深甚なる御同情と御鞭撻を賜はりまして只管感泣致して居る次第で御座居ます、
此の度の事に省み尙ほ一層品質の向上を期し皆樣の御期待に背かぬ樣一同熱誠を以て萬全の努力を致して居りますから何卒倍舊の御信賴と御愛顧とを賜はります樣伏して御願申上げます、
乍略儀以紙上御禮申上げます、
敬白

昭和十二年六月
滿洲麥酒株式會社第一工場
大日本麥酒株式會社滿洲出張所

各位

灼熱の天地截る剛球
必勝期す球座廿有六
豪華戰滿場の昂奮に激し
試合劈頭から最高潮

紺碧の空を截り、灼熱の大地を打つ快打、剛球、トスにパスにキリングにたゞ掌上に飜舞する白球の妙、滿場の觀衆をしてひたすら固唾をのませる熱戰力鬪の展開、本社主催第五回全新京排球大會のメインエヴェンツ男子の部は參加總數實に二十六チームを算し、惜しくも締切り後になり已むを得ず拒絶せるもの四チームに達する盛況の中に廿七日午前八時から敷島高等女學校コートに於て華々しい爭覇の幕を切つて落した【寫眞入場式（上）と試合（下）】

男子排球火蓋を切る

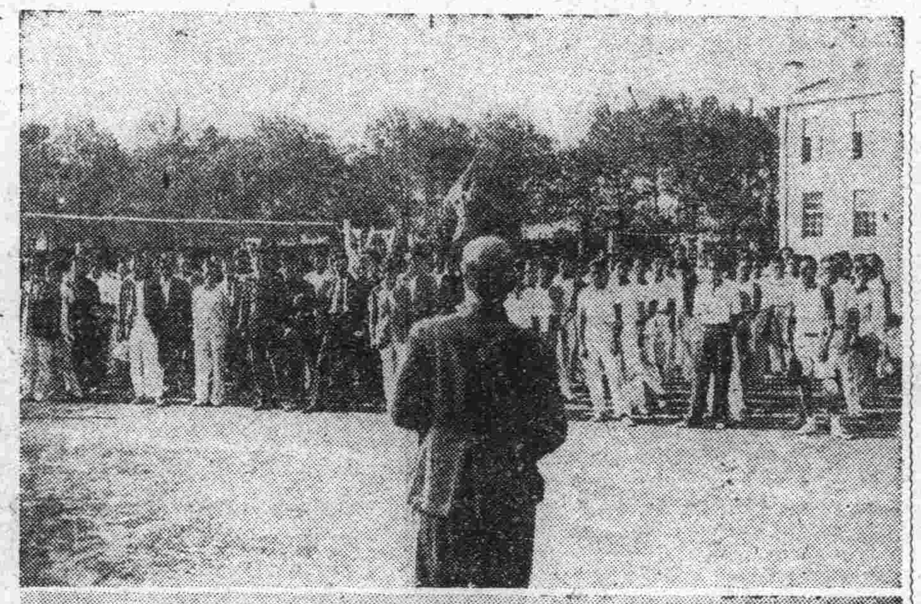

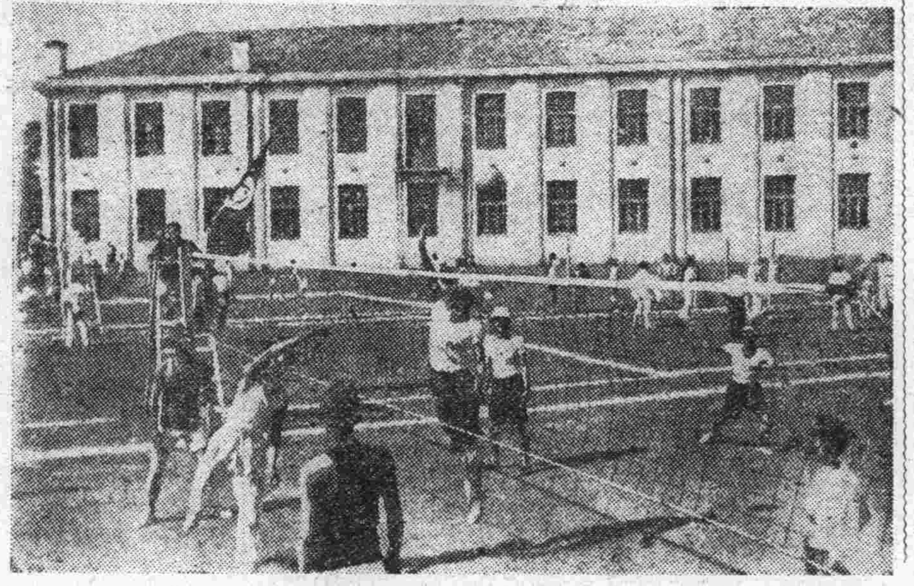

定刻選手一同入場式を擧行、會長上田本社代表、顧問吉田協和會首都本部事務長の挨拶審判長黒田排球協會長の注意等型の如くあつて、此の日の第一戰試合はA、Bコートに於てプログラム通り繰り展げられた、午前中の試合經過は次の通りである

第一回戰

▲Aコート

保線區 2（21—13、21—12）0 市校聯合隊
（保線）F 超華元 鴻維炳 李姚李　C 春景富 長長 宋劉張　D 聶楊王 木國祺（市校）
F 任井入 時鴨矢　C 爪村田 德二澤　D 山安野 小富間
日滿商事 2（21—9、21—9）0 電々
（商事）F 本所岡 山田北　C 島山田 石平豐　D 川見上 戸永村
F 藤田湯 佐柳田　C 田村木 保々 久中佐　D 島原 滿中楠 大同學院
保安區A 2（21—9、21—3）0 大同學院
（保安）F 橋地中 高倉田　C 內藤島 竹佐庄　D 藤中野 岡田森
F 周顧絲　C 徐馬郭　D 袁于路（同人）
勇武團 0（21—8、21—17）0 馬政局
（勇武）F 彬子周 林增石 浩希陳　C 城玉馬 超蘊闞 起經張　D 昌恒王 逸長白 孚子周

●（馬政）F 田　C 田美根 土宇山 佐　D 山井塚 間大大 雷唐山

●滿洲國顯官の子弟により組織せられてる勇武團はよく健鬪して初陣に強敵馬政局を擊破したのは手柄である

▲Bコート

總務廳 2（21—18、21—19、21—23）1 水力電氣
大同學院A（21—13、21—5）0 建設局
（同人）F 涑山純 祈錫 溫福魏　C 韋有森 序富蔚 深劉賈　D 賽之瀾 善謙 曹曹川
（建設）F 井瀨龍 龍野詔 訪　C 浦尾茂 三松三浦　D 村橋秀 今高今村
消防隊 2（21—16、12—21、21—19）1 保安區B
（消防）F 龍姜高　C 邊林丁　D 史遠馬
（保安）F 中村浦 田湯三　C 原木根 石笹島　D 千田原 田青小
交通部（棄權）鐵道工場B
中銀 2（21—11、21—19）0 滿炭
滿鐵支社地方課 2（24—22、21—11）0 郵政管理局
（滿鐵）F 川戸林 北水林　C 口崎石 山山白　D 村田副 中上島
（管理）F 周姚趙　C 朱陳飯田　D 韓盧馬

日滿各部局を網羅し
中銀武道會開戰
好試合の連續（午前中の戰績）

中銀主催第二回選就武道會は日滿各部局を網羅して二十七日午前十時から中銀道場にて擧行、柔劍道共中銀運動部長の挨拶、審判員の注意あつていよく試合に移り、兩部とも意氣軒昂、折柄の暑熱を烈吊の氣合にふき飛ばし肉彈相搏つ凄絶戰を展開したが午前中の成績は次の通りである

▲柔道（初段の部）

―第一回戰―
○崔（商業）（はね腰）中村（日滿商事）

―第二回戰―
○森山（商業）（大外刈り）堀內（警察）
○仁平（中學）（不戰勝）古江
岩下（電々）（共に棄權）鶴（大同學院）
○滿田（中學）（不戰勝）佐藤（財政部）
○田中（中學）（不戰勝）多嘉良（日滿商事）
○葉若（中學）（不戰勝）綿引（大同學院）
○佐藤（商業）（不戰勝）池田（電業）
○藤森（武德會）（不戰勝）關本（中學）
○佐藤（中銀）（不戰勝）岸川（滿鐵）
○押野（實業部）（背負投げ）陵（商業）
○崔（商業）（不戰勝）目黒（滿鐵）
○藤森（武德會）（不戰勝）谷本（財政部）
牧（滿鐵）（共に棄權）佐久間（大同學院）
○佐藤（商業）（不戰勝）渡邊（實業部）
○花井（總務廳）（拂ひ腰）多和（日滿商事）
山崎（實業部）（共に棄權）池田（新京署）
○本幡（實業部）（抽籤勝）葉若

○添田（商業）（紋め）安西（中學）
○田中（武德會）（不戰勝）鵜殿（商業）
○安川（中學）（不戰勝）岡本（武德會）
○滿田（日滿商事）（不戰勝）梅原（實業部）
（中學）（武德會）

第三回戰
○宮川（日滿商事）（紋め）田中（中學）
○增田（實業部）（はね腰）滿田（中學）
註―不戰勝は棄權によるもの

△同（二段の部）
―第一回戰―
○久保田（電業）（不戰勝）赤崎（蒙政部）
○崎谷（實業部）（不戰勝）小澤（財政部）
―第二回戰―
○佐藤（電々）（不戰勝）南（大同學院）
○久保田（電業）（抽籤勝）三瀬（實業部）
田（電々）（共に棄權）磯谷（實業部）

○丸岡（中銀）（不戰勝）濱崎（滿鐵）
○山本（電業）（不戰勝）井坂（大同學院）
○渡邊（總務廳）（小內刈り）崎谷（實業部）
○廣田（實業部）（不戰勝）石澤（電業）
○吉松（中銀）（不戰勝）高橋（新京署）
―第三回戰―
○丸岡 不戰勝
○佐藤 同
○山本（電業）（くずれ四方）渡邊（總務廳）
○廣田（實業部）（崩れ立四方）吉松（中銀）

▲劍道（A組）
―第一回戰―
新京署（先）　憲兵隊
山田 ○　岩田
岡田 ○　同
天坂 ○　同
竹內 ○　同
同　寺崎 ○
綾戸 ○　同
同 ○　江口
同 ○　品川

同（勝）○　田（勝）
▲同（B組）
―第一回戰―
滿拓　弘道館
堤 ○　混田
同 ○　川久保
同 ○　太田原
同 ○　船
同　敷根 ○
大會野　同 ○
岩本　同 ○
岡村　同 ○
伊作早　同 ○
（勝）

▲同（A組）
―第二回戰―
中央警察學校　日滿商事
川野 ○　泉
同 ○　南部
同 ○　角谷 ○
同 ○　榊
吉永　同 ○
相原　同 ○
池田　同 ○
同　伊藤 ○
宮崎 ○　同
（勝）

商議々員會
廿九日開催

新京商工會議所では二十九日午後四時から記念公會堂にて議員會を開催左の議案を審議する
一、會員加入に關する件
二、來る七月二日哈爾濱開催の日滿實業協會滿洲支部理事會に關する件
報告事項　去る四月五日名古屋に於て開催の日滿實業協會に日本商工會議所各臨時總會經過に關する件

今夜も三萬匹
〝納涼螢狩り〟第二夜

新京では最初の試み、滿鐵支社地方課主催、本社後援〝納涼螢狩の夕〟は二十六日午後九時頃から西公園潭月池畔で催したが涼を求めて集まる市民約二萬五千、空前の人出に係員を面喰はせ盛況裡に終了した、二十七日も同時刻から開催するが使用螢は約三萬匹である

若葉會幹事會

敷島高等女學校同窓會若葉會では來る四日午後二時から同校で幹事會を開き、總會開催の件本年度事業豫定の件その他について協議の豫定である

新京美術家協會幹事會

新京美術家協會では二十七日午後二時から記念公會堂にて幹事會を開催、近く開催豫定の新京美術家協會小品展覽會に關する打合せを行つた

特製アイスクリーム
一人前二十錢
三人前以上遠近に拘はらず配達致します
電話（二）二七五七　一九二
大阪屋

宮脇佐々木兩氏五日會の送別會

在京新聞通信幹部五日會は日午後八時から八千代館へ國務院情報處長宮脇襄二氏、弘報協會滿洲國通信編輯長佐々木健司氏を擁し送別會を催した

快晴に惠まれて
綠蔭招く大屯へ
ハイキング一行賑やかに出發

都塵を避けて綠蔭へ！本社主催大屯ハイキングは二十七日の日曜日を期して擧行『空は青空そよ風吹いて』の歌の文句其のまゝの絶好のハイキング日和、連日の酷暑にすつかり參つた都人は今日こそは命の洗濯とばかりにノータイの肩から水筒をぶらさげたもの、ポータブルを抱へ込んだもの等新京驛に集つた輕裝の男女ハイカー約百名、車中にはビール、サイダーがジヤンく持ち込まれる、列車の一偶からは新京驛心づくしのレコードの輕快なメロデーが流れてくる準備は萬事OK、午前十時三十分歡喜に高鳴るハートを乘せた列車は靜かにフォームを離れ綠風を截つて大屯へ！なほ一行は野花咲き亂れた綠蔭で各自持參の辨當を開き野趣を滿喫して午後四時三十分着列車で歸京する（寫眞は新京出發のスナップ）

家出二件

二十七日午前中に二件の家出搜查願、新京清和街二ノ八番地赤城裕氏方大野稔忠（二六）は二十六日午後十時頃外出すると稱しそのまゝ家出行方不明、同日興安大路三〇五番地永坂輪氏實弟新京工業學校生徒新一君（一九）は二十三日午後十一時兄の輪氏と口論の末郵便預金通帳（三十圓）を持ち出し家出した

中銀家族會一行第二松花江へ

滿洲中央銀行員百餘名は京濱線唯一の避暑地第二松花江で家族會を開くことゝなり家族連れの一行は二十七日午前九時二十分發列車で出發、午後九時十五分歸京の豫定である

新京神社水無月大祓式

新京神社では三十日午後六時から水無月大祓式を擧行するが一般市民多數參拜を望むと

青年學校生徒國都環狀道路を耐熱行軍

新京青年學校全校生徒約一千名は武裝嚴めしく二十七日午前七時校庭に集合各指導員指揮のもとに國都環狀道路の耐熱行軍を行ひ士氣を鼓舞した

鄕軍第五分會役員會開催

在鄕軍人第五分會では二十七日午後三時から記念公會堂にて役員會を開催、七月四日擧行の模擬招集に關する打合せを行つた

新京中學校の辯論大會

新京中學校では二十六日午後一時半から第三回辯論大會を開催、辯士はいづれも火を吐く熱辯に氣焔を擧げ同四時閉會した

新京對奉天軟式庭球戰

第四回新京對奉天對抗軟式庭球大會は二十七日午前十時から西公園コートにて華々しい白球の幕を切つて落した、定刻選手入場式後優勝盃の返還あり、串田會長の挨拶、審判長の注意等あつて直ちに試合に移つたが、新京は今年までに二敗一勝の成績是非ともこの一試合に勝星をおさめたいところ、最初より張り切つて幸先よいスタートを切つてゐる、午前中の成績次の通り

新京　奉天
○（尾形・尾根山）4—2（前澤・宇佐美）
○（引田・安岡）4—1（愛甲・村上）

なほ對奉天戰終了後新京軍は午後三時からオール吉林軍と對戰する

實滿第三回戰
十四A對四で滿俱勝つ

【大連國通】實滿第三回戰は廿六日午後四時廿七分より滿俱球場において伊丹、水原、田村、尾崎四氏審判のもとに實業先攻にて開始、十四A對四にて滿俱勝つ、閉戰六時五十八分

▲スコアー

	一	二	三	四	五	六	七	八	九	
實	1	0	0	0	0	0	0	2	1	4
滿	3	3	4	0	4	0	0	0	A	14A

小日山昭和製鋼所社長來京

昭和製鋼所社長に就任決定した小日山直登氏は二十七日午前八時十分着列車で關係機關に挨拶方々來京ヤマトホテルに投宿した、兩三日間滯在の豫定

日滿製粉本店警察街へ移轉

哈爾濱の日滿製粉股份有限公司は業務擴張のため道裡警察街五一番地元米國永勝公司本店跡を改築移轉し從來の本店事務所を南馬路營業所と改稱主として市內販賣を取扱ふことゝなつた

協和會滿洲計器分會組織

滿洲計器公司に今回協和會分會が組織され來る七月一日午後四時半から發會式を擧行する

あす（二十八日）

▲院鐸氏離京、午前八時
▲特別市衞生週間第六日
▲同狂犬病豫防週間第五日
▲新京律師會設立總會、午後二時、公會堂
▲宮廣作家協會展、ニツケ
▲協和會附屬地分會結成式、午後五時、新京神社境內
▲春季第三次競馬の第三日

今晩の主なる演藝放送

▲七・三〇日曜特輯ニュース ▲七・五五連續ラヂオ小説（東京）阪東簑助 ▲八・二五世界音樂地理―ハンガリア編―（東京）山田[illegible] ▲八・五五浪花節「不破天外赤心」（名古屋）敷島大藏

御贈答には輸入百貨店の
商品券
輸入百貨店

醫療器械
村中兄弟商會
醫樂路一四〇號
電話（2）一五一六〇

廿八日は八千久の感謝日
毎月八の日限り
毎月八、十八、二十八日
御酒……突出付（富貴長）……二〇
ビール……突出付（サッポロ）……四〇
洋食……均一……二五
丼物……均一……二五
一品料理……均一……二五
出前は御電話有次第急速に御手許に差上ます
新京富士町三丁目（新京劇場前露路入る）
和洋御料理　八千久　電（三）六一八八

圍碁・將棋クラブ
料金 一時間毎に 五錢
一ヶ月（會員募集）參圓也
娛樂と趣味の白眉！設備全滿一……近代様式！
趣味の道場
祝町二丁目 アサヒ（アサヒ百貨店横）

女髪結職人至急入用
希望者は來談の事
尙弟手入用
ダイヤ街一つ家の隣
よしや美容院

感冒特効藥
かぜねつ、いたみとめに、驚く程効く
神風散（かみかぜさん）
三〇　五〇　一〇〇
代理店 新京藥品株式會社
市內有名藥店にあり

貸家
事務所向店舗
御用の御方は
日之出町二ノ十二
石川アパート
電（3）二四六二

簿記學生募集
（簿記の智識ある者に就職難なし）
本校教授科目
商業、會社、銀行、官廳、簿記、珠算
晝間生 二十名
夜間生 二十名
六月三十日迄に申込せられたし詳細本校に問合せられたし
新京高等簿記學校
東三條通二九南廣場前

募集
一、女子事務員 一名
一、男子店員 數名
十二三才マデ 經驗不問
新京特別市大經路八三號
五辛商會食品卸部
電話②一七一五番

移轉廣告
左記に移轉いたしました
皮膚科 性病科 眼科 外科 內科
中野醫院
新京興安大路五〇二
電話⑧一七〇一

興安大路四一九
電話（二）二六〇七番
產科 婦人科
田島醫院
田島靜
病室完備
院內產婆派遣

第三十五期營業報告（自昭和十一年十二月一日 至昭和十二年五月卅一日）

貸借對照表

資產之部（借方）		負債之部（貸方）	
諸建物	三〇四、八七三・六〇	資本金	三〇〇、〇〇〇・〇〇
營業用什器	一、五〇一・三五	法定積立金	一一、八八七・〇〇
貸付金	三、二〇〇・〇〇	別途積立金	一〇、一三八・〇〇
手形貸付金	一、四〇〇・〇〇	諸銷却準備金	[illegible]
當座預金	八、六六八・三六	退職手當基金	四、〇〇〇・〇〇
銀	（五）	未拂配當金	[illegible]
		借入金	六〇、〇〇〇・〇〇
		假受金	八、[illegible]
		當期利益金	一二、九[illegible]
		（內前期繰越金）	一、一[illegible]
合計	三一九、六六九・一六	合計	三一九、六六九・一六

利益金處分
一、金一萬七百九十四圓五十八錢也　當期純益金
一、金一千一百四十九圓十一錢也　前期繰越金
合計一萬一千九百四十三圓六十九錢也
之を處分すること左の如し
一、金八百圓也　法定積立金
一、金二千圓也　別途積立金
一、金一千圓也　退職手當基金
一、金六千圓也　株主配當金（年六分）
一、金一千圓也　役員賞與金
一、金一千一百四十三圓六十九錢也　後期繰越金
右之通り決議也
昭和十二年六月二十五日
長春建物株式會社

尾上菊太郎一行
愈よあすから新キネ出演

大連公演を皮切りとして沿線各地を巡演中であつた尾上菊太郎、神津麗子、清水照子さんの一行は愈よ明廿七日より晝夜二回に亘り新京キネマにアトラクションとして舞踊實演と挨拶に出演する事となつた尾上菊太郎君は菊五郎門下の舞踊の名手として既に定評のある人、今回は長唄舞踊「岸の柳」を踊る、神津麗子、清水照子さんは舞臺から國都ファンに挨拶の言葉を述べると言ふ、映畫は廿六日より上映中の「浮名三味線」「裸の町」が上映される

再映番組
けふからの 銀座キネマ

銀座キネマ廿七日よりの番組は左の如く新興二番線に英ゴトモン作品を配した三本立編成である

▽新興大泉「浮かれ櫻」曾根千晴監督の唄と踊りの映畫、立松晃、山路ふみ子、小宮一晃、大井正夫、姫宮接子、田中筆子、野邊かほる、清水將夫等出演の他にポリドールから東海林太郎きみ榮が特別出演する

▽新興京都「逢はずの四郎」杉山昌三九、久松三津枝、白石明子主演のやくざもの、川口松太郎原作により押本七之輔が監督に當つた作品

▽英ゴーモン「朱金昭」アラビアンナイトから取材された冒險とロマンスの夢物語り、ジヨージ・ロベー、アンナ・メイ・ウオン、ラリッツ・コートナイド等が主演ウオルター・フオードの監督作品である

再映週間
けふからの 長春座

長春座廿七日よりの番組は左の如く松竹二番線にユナイト作品を配した四本立大量編成である

△松竹現代「双心臓」高杉早苗、川崎弘子、上原謙、近衛敏明、桑野通子、忍節子主演、故牧逸馬の原作に基いて清水宏が監督に當つたメロドラマ

▽同「母を尋ねて」坪内美千子主演、市村美津子、三宅邦子、日下部章、南部耕作上山草人、高峰三枝子助演佐々木康監督作品

▽松竹京都「大當り八百屋先生」小林正のシナリオになる落語トオキイ、大山健二がチョンマゲ姿で主演する他に澤井三郎、成田光枝高松錦之助、山路義人等が助演、中村敏監督作品

▽ユナイト「モヒカン族の最後」ジヨージ・B・サイツの監督作品でアメリカの開拓史上に記された鮮血史白人を擁護してインデアンとの抗爭に滅んだモヒカン族の悲壯な最後を描く、ルース・キヤボツトの物々しいメーワキヤツプが强烈な印象を與へてゐる他にランドルフ・スコツト、ビニイ・バーンズ、ヘンリー・ウイルコクスン等手堅いところが並んでゐる

大泉撮影だより

△鈴木組 山路ふみ子、日下部章、清水將夫、江川なほみ「淨婚記」セット撮影中なほ豫告篇は完成六月四週封切

△島津組 大内弘、毛利峯子「人生の初旅」セット撮影中

△久松組 築地まゆみ、植村謙二郎、田中春男等にて「乙女十九」奥日光湯本ロケ出張中

△青山組 高野由美、清水將夫等にて「燃える故郷」浦和ロケより御殿場にロケ中

△曾根組 河津清三郎他オールスターキヤストにてお社の特作「女性の勝鬨」セット撮影中

△西組 古川登美、眞山くみ子、植村謙二郎「女同志」完成

△田中組 山田五十鈴、立松晃、菊池寛原作、現代人妻讀本「結婚への道」京都ロケ班出發

△小石組 小島政二郎氏原作「花ひらく闇」映畫化と決定、愼重裡に出演俳優銓衡中

▽吉田御殿△

新興京都作品、「一勤王田舍侍」に次いで野淵昶が監督に當つた新興春季特作品である、シナリオは原健一郎によりこの一篇には松竹「大阪夏の陣」以後の千姫の生活がとりあげられ、權勢と策謀の具としてのみ踊らされた千姫が環境に對する反撥と、一方には絶ち切れない秀頼への思慕の情の交錯するかまゝに江戶牛込番町の吉田御殿に心なき亂行の日を續ける武門の悲劇が綴られる、山田五十鈴の他に大友柳太郎、淺香新八郎、丹波邦之介、森靜子、市川男女之助、歌川絹枝他新興オールスターキヤストに大船から藤野秀夫、水島光代、本山一三郎、松本泰輔、關西歌舞伎から實川延三郎、フリーの月形龍之介が特別出演、竹野治夫撮影、銀座キネマ卅日封切、寫眞は山田五十鈴と實川延三郎

雜音

長春座銀座キネマ寫眞替りも何れも再映番組で一息き調子を落してゐる▼長春座は例によつて四本立の盛り澤山なところが呼びもの「モヒカン族」など趣きの變つてゐるものが加はつてゐる▼銀キネは後に大作「吉田御殿」が控へてゐるので專らこの方に力を入れてゐるやうだ、デカ／＼と銀座目拔きの極彩色看板は嫌やでも目に映るやうだ▼新キネにはあすから尾上菊太郎一行がアトラクションとして加はる、すぐ後へは福田蘭童一行が豊劇へ來る、岸本チエーンのこのところ仲々の張り切り方である

小兒科專門
古野医院
電3-5243
角南宮社神京新七通島八

さぼてん

或る男、こんな話をしてゐた「千鳥」の奥の部屋からは「泰東」の化粧部屋が見える、「八千代」の北側にも見えるところがある、「曙」からは「キヤピタル」の居室が見えたのだが、此の間亞細亞會館の二階に行つたらやはり「曙」の一室がまる見えなのさ、どうも席の具合でこちらからは見まいとしても眼に入るのだが一寸たのしめたよ、しかしその内向ふでカーテンを下してしまつた、いやどうも暑い話で御免

曆

六月廿八日 月曜 丙戌 赤口 定 心宿 五月二十日

●一白の人 勞苦續發の兆あれども氣を落さず分を守れ 乙と辰と酉が吉

●二黑の人 善悪吉凶も無く平凡なる日新計畫は控へよ 丙と丁と辛が吉

●三碧の人 信望を落さぬ樣身を愼しみ交りを結ぶが吉 辰と巽と巳が吉

●四綠の人 疑心暗鬼を生じ萬事手遲れとなる傾向あり 甲と巳と壬が吉

●五黃の人 輕擧を愼しみ遠慮深謀の計畫は漸進すべし 申と戌と丑が吉

●六白の人 滿身力を込め張詰めし弦の矢は遠きに達す 申と辛と癸が吉

●七赤の人 口先で利を謀れば後難あり力を以て進む吉 戌と亥と丑が吉

●八白の人 苦心する程の功は擧らず家業の衰微を防げ 丙と辛と丑が吉

●九紫の人 發展の勢は有れど才能に誇りて隙を生ぜん 巳と申と艮が吉

廿八日より三十日まで三日間限
30セン
豊劇

ブラウンの千兩役者

ワーナー超特作日本版
主演 ジヨー・E・ブラウン アン・ヴオーザツク
來た來た、暑さ忘れの爆笑王大口が!!

コンチネンタル

R・K・O特作日本版 マーク・サンドリツチ監督 フレツド・アステア・ジンジヤー・ロヂヤース主演

改題
逆間諜

メトロ特作日本版
マーナ・ロイ
ジヨージ・ブレント 主演
監督・サム・ウツド
ライオネル・アドウイル
ヘンリイ・ゴードン
ミツシヤ・アウサー 助演

原名 明眸危ふし
歐州大戰の砌り縱横無盡に危險を冒して味方を有利に導いたスリルを滿々たる感激篇!

大衆洋畫粒揃ひ娛樂週間

大日活時代劇界の寵兒!
尾上菊太郎 來演
御挨拶と舞踊

先着三日名様に限り尾上菊太郎サイン入のブロマイドを進呈致します是非お早くお越し下さい……

▼歡迎出演者▲
唄……杵家彌壽清 齊藤まつゑ
三味線 杵家 小田光子 渡邊廣子
日活京都 清水照子
新進花形 沖津麗子

改裝記念特別大興行!是非一度!

文壇・劇壇・映畫界待望裡に最高傑作純文藝映畫燦然と登場!現に噂は至る處に生る!

・日活WEオールトーキー・
日活多摩川特作
劇壇の麒麟兒 眞船豊原作
「人生劇場」の内田吐夢監督

裸の町

躍進日活の偉大なる此の巨歩を見よ

敗殘の唄は……バスケツトに入れたペルシヤ猫と一諸に海に捨てやう!わびしい生活を皇帝協奏曲の勇ましいメロデイで充せ、それを奸惡と鬪ふ吾等が生活の唄としやう!

小杉勇・島耕二 村田知榮子 主演
山本嘉一・見明凡太郎 吉谷久雄・鈴木三右衛門 汐萬太郎・菊地良一 須藤恒子・小原精子 助演

浮名三味線 第一絃

東日大毎に連載し全國の熱狂的絕讚を博せし艶麗魅惑情纏綿惱殺的名篇
大日活獨占小說の映畫化!

黑川彌太郎 花井蘭子 主演
お初募集當選スター 深川波津子
コロンビア歌手 豆千代 特別出演
原作 邦枝完二 監督 荒井良平

颯爽と登場するブルドツグ・ドラモンドの果斷的本格探偵映畫!!
夜霧の怪盜
主演 レイ・ミランド ヒザー・エンジエル ポーター・ホール
ホイト・ワツト監督作品
パ社特作日本版

28日より
三十日まで三日間限り 日曜・午前十一時 平日・正午開映
料金 八十せん
新京キネマ
電話 ③ 二一〇六八 二五四八番

日日案内

◇三行一回金六十錢 [illegible]

代書 民刑訴訟會社設立手續タイプ印書は領事館前日高堂で 電3二四[illegible]

極上 柿澁 日本橋通 國際運動 電(3)五三九五番

鑛山 出願手續は京材衣町二丁目 江川鑛務所 電(3)三五〇五番

陶器 燒付 新京中央通 四青陽社 電(三)五八二五番

カメラ 中古買入交換 歡迎 電(3)二[illegible]

家具は夜店の金泰隣へ 製造元より皆様へ 曙町東本願寺前 志田家具店出張

簡易宿泊所 城内東四馬路二八 公益旅社 電(二)一七五〇番

サック 風化し易く用をなさざる品多し御用は專門の當店に限る 新京名物 富士町二ノ一五 性の百貨店

印刷 新京永樂町三丁目廿六 三友社 電3三四〇八番

求人 求職の人は男女を問はず至急御出下さい。各方面に渡つて廣く人材を求めてゐます。 千昌紹介業

派遣と募集 永樂町東二條通り八島小學校前横入り 永樂派遣婦會 電(三)三七六〇番

三省堂製本所 帳簿專門 電(3)三三三四番 三笠町三ノ九

住宅を求む 八十圓位より百圓内外迄 滿洲興業銀行 庶務課 電話②三七九二 ②四五一一

鑛業 申出、出願 製圖鑛床 說明調査、其他 曙町四ノ六 三利鑛業社 電三一四六九四

人を雇はれるなら本會へ 東三馬路緑電臺下 電(2)一〇八五 自彊會本部(平井) 失業路頭に迷うものは本會へ 男女を問はず

あんま 東一條橋詰 九州堂療院 電三一六五〇九

入會隨意 慶應看護婦會 經營 派遣婦會 新京梅ケ枝町三ノ十 電話3五六六九番

硝子ケース專門 一般家具も注文に應じます 曙町東本願寺前 赤田製作所

新茶入荷 新京銀座吉野町一 みどり茶園 電(3)四七七〇

内地みやげ・電話即時配達 ロシヤ菓子 中央通二十一 小包發送 勉强引受 三泰公司 電(3)二七四七

トラックに依る運搬 日之出町九ノ二 大和運輸公司 電3六九〇八番 引越及建築土木材料一般 農産物麻袋の準備有

ほねつぎ 滿鐵病院東正門前 今辨慶整骨院 電話(3)五三六一

ほねつぎ 中央通り 警察本署前 末松接骨院 電3二二〇三番

花柳病特効藥 安心散 効果確實 吉光堂療院 浪速町二丁目十八番地

鍼灸 浪速町二丁目十八番地 東二條交番前 吉光堂療院 電(三)三七三六

馬車の廣告 ビラの配達 首都乘用馬車人力車組合指定 新京大經路西三馬路角 盛興社 電(二)二〇五五番

蒸風呂寢台 讓、最新式蒸風呂器二台 新品同様格安賣 トキワ町一ノ六 電(三)六七二七 清水

家傳 お灸 脚氣 △ロイマチス 淋病 △胃腸病 婦人病 △關節炎 神經痛 △痔疾 中央通大阪商船横 ハリ灸專門 清水鍼灸院 電話(3)六七二七番

鍼 あんま 灸 中央通九番地 電話(3)五八六七 五八六五 高橋治療所

男女あんま 家傳名灸 淋病梅毒 三回治療後無効返金 外慢性諸病 快喜堂 吉野町三ノ三 電③五二六〇

ハリ・灸專門 新京鍼灸治療院 松浦セイ子 永樂町一丁目四 (寶山洋行前) 電話(3)六二七八番 ホルモン灸

公認土地家屋 土地 家屋 電話 賣買 仲介 金融 不動産管理・店舗住宅御紹介 新京東一條通五四金光教會前 萬成社 電(3)四八八四番

▲金融即時長期秘密 營業課目 賣買 金融 月賦 賃貸 電(3)六二七 入船町一ノ九 荻本電話店 ▲僅なノタマ金でお買入れができます

從前通り食料品雜貨菓子類の小賣を開始致しました 廉價配達迅速な當店へ御用命を御願ひ致します 白米と木炭 大勉强 グリコ會社 明治製菓 代理店 調辨所 電(3)三五九〇

質 第七博尋屋 三笠町三丁目二七 公會堂裏 電③五三三三

看板は 玉江 電(3)二八二八 新京キネマ前

新京 都ホテル 日本領事館正門前 電話(3)四八三七・六一六一番

質 愛知屋 貸金勉强 極簡單 質流れ品 大安賣 東二條通二丁目(朝日座前) 電(3)[illegible]

長春座

お當り八百屋先生		12.57	6.17
双心臓		1.52	7.12
モヒカン族の最後		3.17	8.37
母を尋ねて	11.30	4.50	10.10 11.30

廿七日より三十日まで 階下・四十錢

帝都キネマ 電2一四〇五 入場料階下 壹圓 六月24日より29日迄

超スピード時代		2.01	6.0
海の巨人		3.12	7.51
ニュース	12.00	4.39	9.18
進め龍騎兵	12.10	4.49	9.28 11.16

[illegible]キネマ座 電③六四六五番

逢はづの四郎嚴	11.00	3.0	7.0
チウチンチョウ	12.10	4.10	8.10
浮かれ櫻	1.40	5.40	9.40 10.52

六月27日より29日まで 均一三十錢

岸本チエーン映画御案内

豊楽劇場 23日より27日まで 階下七十錢

衣霧の怪盗		1.50	6.16
オヤケアカハチ		2.51	7.20
港に異狀なし	12.20	4.46	9.12 10.49終

新京キネマ 26日より30日まで 階下八十錢

浮名三味線		1.59	6.24
夜霧の怪盗		3.10	7.35
裸の町	12.00	4.40	8.50 10.47終

朝日座 26日より28日まで 階下三十錢

龍虎双天狗		2.58	6.59
戀愛と結婚の書	12.00	4.01	8.02
鼠小僧唄祭	1.41	5.42	9.42 10.55

近日來演 尺八界の奇才 福田蘭童 河東田敏子・ミミー宮島 尺八吹奏と獨唱とタップダンス 豊樂劇場

美男スター 尾上菊太郎 清水照子・沖津麗子 近日來演 新京キネマ

日本三大歌劇の一

東京少女歌劇

鈴木康義先生指揮

絢爛目を奪ふ一九三七年度大豪華版

素晴らしいこの魅力!!

六月三十日より二日間 於滿鐵西廣場倶樂部

大衆料金 壹圓均一

夏物大売出し

婦人倶樂部 婦女界 コンクール

ゆかた大會

特別大奉仕品

東京本染中形 二反一組三、〇〇均一
モス着尺一反二、五〇〃
仕立名古屋帶 三、〇〇〃
プレザン上布 五、〇〇〃
銘仙上布 五、〇〇〃
人絹名古屋帶 三、〇〇〃
本絹名古屋帶 八、〇〇〃

十五圓均一品 平紹小紋 明石上布 御召上布 ジョゼット

帶上・衿 半額
モス友仙 尺〇、一〇
プレザン友仙 尺〇、一五
既製品 二割引

薄物大特賣 六月廿五日ヨリ六月三十日マデ

御進物はア商品券を

新京日本橋通 アみしまや 吳服部 小間物部 電話③二五三五 五五八一

最新鋭 新發賣 第三一〇號

キャビネット、モーターを初めとし、パイロット・ランプやスキッチの細部に至る迄、壓倒的な出來榮えを誇る完璧の超高性能器

★最寄特約店にて御試聽下さい!

(マツダ眞空管) UY—五六 UZ—二A五 KX—一八〇B を使用し、八吋ダイナミック・コーン・スピーカーを裝備せるため類似品とは比較にならない程、廣い音域と驚嘆音を再生します。

¥135.

Columbia

製造發賣元 株式會社 日本蓄音器商會

コロムビア電氣蓄音器

愈々明朝午前八時十分入京の

日活スター

尾上菊太郎

・清水照子×沖津麗子

◎皇軍慰問の爲め愈々吾等の尾上菊太郎二十八日午前八時十分新京驛に到着致します是非御多忙中御繰合の上御歡迎の程を!

尚日頃の御ヒイキに報ゆるため二十八日二十九日三十日、新京キネマステージに挨拶と舞踊

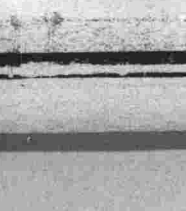

乳母車、三輪車

御好みの新型でとても廉價に

赤木洋行 電話三一二六九三 三一二七三三番

Z—3高選波一段四球國民受信器

使用球 UY 24B / UY 24B / UY 47K / KX 12B

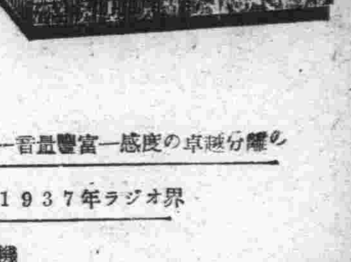

Z—2四球國民受信器

使用球 UY 27A / UX 26B / KX 12B / UX 12A

嶄新なデザイン—音質の良好—音量豐富—感度の卓越分離

優秀等—全く他に類を見ざる1937年ラジオ界

の先端を行く高級廉價の受信機

ナショナル國民受信機

松下無線株式會社

新京日日新聞
朝刊
【本紙朝夕刊十二頁】
本紙定價 一部五錢 一ヶ月壹圓 郵税一ヶ月拾五錢
廣告料金 普通一行壹圓五拾錢 特別一行貳圓五拾錢
發行所 新京永樂町四ノ一 新京日日新聞社
電話 編輯局專用(3)三二二五 營業局專用(3)三三〇〇
發行人 十河榮忠
編輯人 松本勇
印刷人 水越內之介

銘酒
國の光
福鶴
新京石川吟釀

一千萬ポンド程度の 英支借欵近く成立せん

鐵道建設資金への經濟投資 英國の動向注目さる

【東京國通】支那財政部長孔祥熙氏の英支借欵交渉については、外務省では大體一千萬磅前後の借欵が近く英支間に成立するものとみてゐる、新借欵は鐵道建設爲替資金に充てるものとみられるが、支那が今後各種建設事業に乘出す爲には總額少くとも卅億元を要するといはれる實情に徵すれば、この程度の借欵をもつてしては到底燒石に水なるを免れない、然し英國今回の對支新借欵は左の如き意味合で、從來のそれと性質を異にしてゐるものとしてその成行を注目してゐる、從來列國の對支投資は政治的性質を多分に含み、かくては支那の國際的分割支配をさへ危惧せしむるものあつたが、數年前の世界恐慌に當つては英米ともに支那に對する建設材料の賣込みを主眼とするクレヂットに變質し來つた、しかるに今回の借欵はさらに轉じていはゆる經濟投資となり、交通開發の如き支那の商品市場としての價値を高めんとするものとなりつゝあり、この現象は一方において支那自身の負債能力增大を意味するとゝもに、將來金融市場として支那を獲得せんとする英國の對支投資の傾向を示すものとして注目に値するものである、孔氏は目下米國にあつても活動中であるが、南北米モンロー主義の徹底に主力を注ぎつゝある米國にとつてはこの問題にあまり積極的でなく、結局英國の對支單獨借款に承認を與へる程度のものとみられる、しかして九ヶ國條約が既に事實上崩壞してゐる今日、四ヶ國借欵協定の存在も極めて形式的なものになつてゐるとの見地から英國の日本に對する諒解問題については餘りこれを重視してゐない

日本政治の轉換へ 劃期的使命實現

政府、一路難關突破へ

【東京國通】財經三原則を發表日本の向ふべき方途を明かにした政府は、組閣三週間にして、前內閣より持越された物價對策委員會、中央經濟會議、貴族院制度調査會の委員を決定、實行に乘出さんとする活躍ぶりをみせ今後はいよいよこれらの具體策確立に邁進するとゝもに目前に迫れる特別議會對策に乘出すことになつたが、大體七十議會で審議未了となつた諸法案を再提出し、現內閣の特色を發揮すべき諸法案はあげて今冬の通常議會まで持越されることゝなつてゐる、從つて現內閣の使命はむしろ通常議會を中心とするところにあるので、貴院、政、民兩黨をはじめ各方面には齋藤內閣以來なすべくしてなされなかつた日本の政治の劃期的轉換をはかることが現內閣に課せられた重大使命であるとなし、この際政府を鞭撻、確固たる方針のもとに一路難關突破に邁進すべしとの意見が政府の劃期的施設とゝもに有力化して來た

産金增産三ヶ年計畫 商工省立案中

【東京國通】生産力擴充にともなふ原料輸入に備へ國際收支均衡維持のため大藏、商工兩省では積極的産金獎勵を行ふことになり、特別議會に追加豫算を提出すべく目下商工省で昭和十四年末まで向ふ三ヶ年間の産金增産計畫を立案中である、政府の積極策に民間業者もこれに應じて事業計畫に乘出すことになつた、しかして右三ヶ年計畫實施にあたつては約一億圓の增産が期待されるが、何しろ短期間計畫の事とて工事、機械等の生産施設の完備に困難をともなふわけで、從つて右增産計畫の圓滑な實現にあたつて當局では、朝鮮滿洲と內地一聯の産金積極化を望んでゐる

航空省設置に 遞信省反對意向

獨自の政策を提唱

【東京國通】航空省設置に對し遞信省は日本航空界が陸海民間の三者間には各々その發達水準を異にしてゐる實情より、航空技術、航空工業等各方面においてこれが完備充實を期すべき餘地多きをもつて航空省設置に反對の意向を有してゐる、遞信省としてはかゝる上層的行政機構の改革よりも重點を基本的航空實力に置くべきであるとの建前より新しく遞信省獨自の航空國策を提唱し、陸海軍はもとより廣く官民各方面の理解協力を要望し目下その具體的方策を立案中である、而してこれに關聯して內外地及び日滿兩國を打つて一丸とする綜合的航空行政を樹立遂行するため內外地航空行政の統一、日滿航空條約の締結を行ふべく、既に事務的準備に着手してゐるが新航空國策の要綱は左の如くで關係法律案、豫算は來る通常議會に提出される筈である

一、航空工業の確立　同工業の確立は日滿兩國を通じての生産力擴充方策の一環をなすものとして目標を非常時の需要想定に置き
イ、熟練工の養成　ロ、資材整備　ハ、機械の規格統一
等の諸項にわたる

二、航空機の新陳代謝　新鋭優秀機體の量的消耗は航空工業促進の基本要件なることをもつて
イ、日滿兩國の聯絡を密にし新鋭機使用の途を開く
ロ、民間航空團體を整理して老朽の使用を防止する
等の諸方策を講じ新鋭機優秀機の消耗新陳代謝をはかる

三、航空委員の養成　個人的技能優秀者の養成よりも大量的團體的技術水準の向上を目標とする

地方官大異動

七月十日前後發令

【東京國通】馬場內相は政府の革新政策遂行に伴ひ內務行政刷新を目標とする地方官異動に關し、廣瀨次官と銓衡を急いだ結果、陣容整備の先決條件たる知事以下部長級勇退組の人選がほゞ目安がつくに至つたので、近日中に異動案を採決して上奏御裁可の手續きをとり、七月十日前後を期し、地方官大異動の發令を見ることゝなつた、知事以下部長級の勇退組は十六名乃至廿名に達する見込である

張司法相

【牡丹江國通】東滿視察の途にある張司法部大臣一行六名は、廿七日午後二時卅分發飛行機で牡丹江に到着した

東京市長選擧 小橋一太氏 最多數當選

【東京國通】波瀾を重ねた東京市長後任選擧市會は、いよいよ最後の決定をなすべく、廿六日午後七時開會、まづ市當局提出の下級吏員增給案その他の議案を上程議決したのち十時四十分いよいよ問題の市長選擧に移り、土岐嘉平氏支持派、小橋一太氏支持派その他の間に決戰投票を行つた結果、出席議員百四十六名、有效投票百四十二票中六十四票小橋一太氏、四十九票土岐嘉平氏、廿八票安部磯雄氏、二票小林一三氏、一票森俊成氏で、反土岐派の運動功を奏し選擧前の豫想を裏切つて土岐は第二位となり、小橋一太氏最多數をもつて第十六代東京市長に當選確定した

小橋氏の經歷

【東京國通】新東京市長に決した小橋一太氏は熊本縣出身本年六十八歲、明治卅一年東京帝大法科を卒業し、直ちに內務省に入り累進して內務次官となり、清浦內閣で內閣書記官長に任ぜられ、昭和四年濱口內閣になるにおよび文相にあげられ、また昭和九年以來代議士に當選すること三回におよんだ、越鐵疑獄起るにおよんで文相を辭し、その後民政黨顧問として專ら閑日月の生活にひたつてゐた、政界に活躍してた頃の氏は雪でならすなその白髮と剛毅な腹でならしたもので雌伏十年の後今大東京の市長に忽然として浮び出たのである、果して同氏がこの困難な東京市長の大役に捲土重來の腕の冴へをみせるかどうか各方面から期待されてゐる

"積極的經濟政策の 樹立が必要だ" 小日山直登氏語る

松岡總裁の推薦に依り北滿金鑛社長より日本の鐵國策遂行會社である昭和製鋼所の社長に內定した小日山直登氏は二十七日朝列車で來京、ヤマトホテルに投宿し滿洲國各關係當局と打合せを遂げたが、往訪の記者に左の如く語つた

未だ社長にもなつてゐないのに感想とか抱負とかいふものは何もないね、頭の古い經濟界の連中は計畫經濟とか統制經濟とかいつて馬鹿に脅えてゐる樣だがあれでは不可んね、ソ聯の國力の充實は結果からみてあなどるべからざるものがあるのだ、進擊こそ眞の意味の防禦なのだ、日本はそれに負けてはならない、どし〳〵積極的な經濟政策を樹てる事が必要ではなからうか、新京に來たのは挨拶かたがた？そんな事はない、未だ社長にもなつてゐないのに、まあ關係要路の人々からいろ〳〵とお話を承り、二十九日に新京を出發卅日鞍山で開かれる昭和製鋼所の總會に列席の後東京に向ふ豫定だ（寫眞はヤマトホテルで小日山直登氏）

全滿金融會理事會議

全滿金融會理事會議は廿八日午前十時から財政部講堂で開催、韓財政部大臣の訓示、田中理財司長の指示についで廿八、九兩日間各種議題を審議した後、卅日は同聯合會總會を開く筈である

關東州教員大會

【大連國通】南滿洲教育會南部會主催の關東州教職員大會は御影池州廳長官以下白石內務部長、蛭川學務課長ならびに州內各學校職員千四百餘名出席、廿七日午前九時卅分より大連運動場において第一部教育精神作興會、第二部教員運動會第三部教員親睦懇談會の三部に分れそれぞれ盛大に擧行午後四時終了した

家具のデパート
日高洋行
電話(二)二一四八番
興安大路二〇六 官吏消費組合西へ一丁

原新參事官 昨日離承赴任

【承德國通】熱河省總務廳長より駐日大使館參事官に榮轉の原武氏は、過般來北滿移民地視察を兼ね中央と事務打合せのため出張中のところ、二十六日午後一時飛行機にて歸着したが、豫定を早めて廿七日午前十時卅五分發列車で赴任の途に上つた、驛頭には〇〇部隊長、劉省長以下日滿官民多數の盛大な歡送があつたなほ同氏は廿八日奉天で阮大使と落合ひ同道赴任の筈

大橋次長東上

【下關國通】大橋外交部次長はその視察にかゝる最近歐米外交事情その他につき日本外交當局と懇談のため東上したが、廿七日朝下關着、九時十五分發列車で離關した、なほ氏は約二週間滯京の豫定

日支國交調整 國府、悲觀態度

川越大使言明を重視

【南京廿七日發國通】歸任の途にある川越大使が廿四日歸任に先立ち行つた言明に對し南京官邊では異常な關心を拂ひ、日支國交調整の希望は薄らいだと悲觀的見解をもらしてゐる、即ち川越大使が北支と滿洲國との不可分關係を力說し、北支の諸問題に關しては北支の地方政權と交渉を行ふ方針に變更はないと言明せるは中央の行政調整、領土保全の根本方針と衝突するわけで、川越大使がかゝる强硬態度を持して歸任する以上、日支の國交調整に關しては悲觀的にならざるを得ないと觀してゐる

本田海軍武官 上海着語る

【上海廿七日發國通】去る九日より十八日間に亘り中南支視察旅行中であつた本田海軍武官は神野補佐官を帶同、廿六日午後四時飛行機で漢口より歸着したが、左の如く語る

九日上海出發以來福州、汕頭、香港、廣東、厦門、長沙、漢口の各地を視察して來た、廣東では吳鐵城氏、長沙では何健氏、漢口では何成濬氏等の各要人と會談して來た、余漢謀氏にも會見を申込んだが、廣東をたつまでは何の回答もなかつた、失禮な男だと思つてゐる、各地を視察して痛感したことは、いたるところ排日感情の盛なことで支那人で日本人に家を貸したゝめに逮捕投獄されたものゝ話は方々で聞いた、殊に汕頭等は排日の最も盛な所である、これらは全部國民黨の使嗾によるもので、國民黨の方針に變更のない限り排日の終熄は望み得ぬだらう、排日ポスターが全然目につかなかつたのは奇異の感じがしたが、これは旅行者の目の届くところだけのことゝ考へられる、香港の華僑ことに對岸九龍には一驚した、軍備方面は海岸側のみならず、陸上側の防備も極めて嚴重であつて英國の香港死守の決意が充分窺はれる、黃埔築港の進行振りは種々傳へられてゐるが、未だ計畫の域を脱せぬといふのが眞相だ、廣東、黃埔間の鐵道も未だ土盛りを終へたばかりだ、粤漢線は初めて乘つたが乘心地は極めて惡く、また貨物運送等に充分の效果をあげてゐるとは言へない、まだまだ研究改善の餘地があらう

人事往來

▲藤本守氏（牡丹江金融合作社理事）二十七日東京中央ホテル
▲白源龜氏（富錦金融合作社理事）同
▲南部季三氏（商業）同向陽ホテル
▲三島東作氏（神戶火災）同

航空往來

▲田本榮氏　廿七日奉天から
▲永島清方氏（三菱商事）同
▲別宮秀夫氏（安東省公署總務廳長）同奉天へ
▲森棟二氏（教員）同
▲栗原武夫氏（同）同
▲植田喜年氏（同）同
▲上野幸己氏（官吏）ハルビンへ
▲今吉喜代藏氏（請負業）同
▲高山政吉氏（同）同チチハルへ

偶語

燃ゆるが如き希望に充ち滿ちて事を計畫しさて實行してみると當初豫想したやうな結果を收めることは極めて稀である▼そこに不平が生じ不滿の念を抱く樣になり勝ちのものであるが斯る際にもなほ希望を捨てず各自の任務に勵ましむる原動力▼即ち如何なる苦難にも打ち勝たしむる能力の奧義は過去を省みて『只今まで守り導かれた事を感謝する』事である▼夕に至りて一日の幸福を省みて神々に感謝し又國家父母上長者に感謝する心持こそ老幼男女を問はず最も必要不可缺のことである▼萬人が皆此心持ちでゆけば小は各家庭が平和に充ち幸福に溢れて自然に明朗化されるのみならず▼大にしては國家の平和も充分期待する事が出來る即ちそこには自己の幸福感の發露として▼同勞者に對する麗しき隣人愛も誘發せられやがては心からなる同情として表現するやうになるのである▼故に特に朝の希望以上に夕の感謝に力を入れたいものである此の感謝の念があつてこそ初めて明日に對し更に勝れる希望を持つことが出來るのである▼隨つて明日の計畫もより一層有意義なものを樹てることが出來るのである▼若し感謝生活の實行が出來ない人があるとすればその人は自分が入るべくせつせと墓穴を掘つてゐる人である

劍道は中銀優勝

柔道は佐藤、山本、岡君に凱歌 中銀武道大會終る

中銀主催第二回懇親武道大會午後は午前に引續き柔劍道とも息づまる熱戰力鬪に終始したが結局柔道初段の部は佐藤（財政部）二段の部は山本（電業）三段の部は岡（武德會）が優勝、劍道は中銀對新京警察署の優勝戰となり新京署大將綾戶四段は中銀先鋒若杉の銳劍に副將以下三名を總なぎされた後を受けて孤軍奮鬪若杉を斃し續く三木をも葬つたが遂に力盡きて三將前川に敗れ萬斛の怨みを呑み優勝の榮冠は中銀軍の頭上に輝いた、試合終了と共に賞品授與式があり柔道部は中銀阿部柔道部長の手から各優勝者に優勝カップ、劍道部は中銀軍に優勝旗、準優勝者新京警察署にそれぞれ賞品を授與午後四時盛大裡に終了した

▲柔道（初段の部）
―第三回戰―
○森山（商業）（小外刈り）仁平（中學）
○佐藤（中銀）（押込み）押野（實業部）
○崔（商業）（はね腰）森藤（武德會）
―準決勝戰―
○佐藤（商業）不戰勝
○花井（總務廳）（不戰勝）山崎（實業部）
○森田（武德會）（拂腰）木幡（商業）
―第四回戰―
○佐藤（中銀）（裏投）森山（商業）
○崔（商業）（拂腰）宮川（日滿商事）
○花井（總務廳）（內股）森田（武德會）
○佐藤（財政部）（背負投）增田（實業部）
○崔（商業）（內股判定勝）佐藤（中銀）
―準決勝戰―
○佐藤（財政部）（拂腰、小外）花井（總務廳）
―優勝戰―
○佐藤（財政部）（背負投）崔（商業）
▲同（二段の部）
―準決勝戰―
○丸岡（中銀）（大外刈り）佐藤（電々）
○山本（電業）（大外刈り）廣田（實業部）
―優勝戰―
○山本（電業）（大外刈り）丸岡（中銀）
▲同（三段の部）
―準決勝戰―
○鶴生川（電業）（內股）渡邊（中銀）
○岡（武德會）（拂腰）藤本（日滿商事）
―優勝戰―
○岡（武德會）（大外刈り）鶴生川（電業）
▲劍道の部A組（二回戰）
大興公司　商業勝
總務廳　新京署（勝）
軍司令部　中央警察學校（勝）
―第三回戰―
商業　新京署
持留○　同　吉田○　同○　同○　佐藤　秋山　星
天坂　山田○　同　岡田　竹內○　同○　同○　同○　綾戶（勝）
實業部　中央警察學校（勝）
內山○　同○　同○　同　瀨戶○　同　中島　中村　橋本
川野　吉永　相原　池田○　同　宮崎○　同○　同○　同○（勝）
―準決勝戰―
新京署　中央警察學校
天坂○　同○　同○　同　山田
川野　吉永　相原　池田○　同○
▲同B組（第二回戰）
中銀（勝）　財政部
弘道館（勝）　中學（勝）
滿鐵道場　不戰一勝
中銀（勝）　財政部
青年學校　電々（勝）
―第三回戰―
弘道館　滿鐵
杉田　川久保　太田原　船　數根　同○　同○　同○　同○
松浦○　同　同　同　同　面高　吉田　井上　尾形（勝）
中銀　電々
若杉○　同○　同○　同○　同
倉田　渡邊　遠藤　井坂　櫛井（勝）
次木　三木　前川○　藤尾（勝）
同○　同○　同
―準決勝戰―
滿鐵　中銀
松浦　吉田○　同　面高　井上　尾形
若杉○　同　次木　同○　同○　同○　同○
（中銀不戰者）三木、前川、藤尾
―優勝戰―
新京署　中銀
天坂　山田　岡田　竹內　綾戶○　同○　同
若杉○　同○　同○　同○　三木○　前川○　藤尾　次木
（中銀不戰者）（勝）

電業相談所開設

業務內容

一、設計監督
電燈配線工事の設計並びに監督に就ての御相談
（設計監督料無料）

一、設備考案
照明設備廣告サイン設計其他電化に就ての御相談

一、交渉代辨
弊社との業務上に關し御希望や御申分なりを皆様に代り會社事務當局に對し代辨致します

一、空家紹介
貸家貸間を無料で當所特設の新聞貸家案內欄に掲載致します

電業支店內
電業相談所
電話③ 六五一一―三八 二二〇五九 二二〇六三

新機構實施に伴ふ諸法令公布さる（下）

＝七月一日より施行＝

△司法部關係

一、司法部法學校官制第三條中「司法部總務司長」を「司法部次長」に改める

二、司法部に臨時職員を左の如く增置する

イ、司法々規の調查立案に關する事務に從事する者

參事官　五人

屬官　一〇人

ロ、地方司法機關の改編準備に關する事務に從事する者

屬官　一〇人

△各省關係

一、省が單なる中央地方行政の中間機關たるのみならず地方行政の權限が擴大附與せられたるに伴ひ、省に臨時職員設置制を左の如く制定實施せられることゝなつた

イ、街村指導に關する事務從事員

事務官　七人

屬官　廿九人

ロ、臨時禁煙指導に關する從事員

事務官　一人

警正　一人

屬官　五人

警佐　四人

ハ、土木に關する事務從事員

理事官　二人

技正　二人

技佐　九人

屬官　廿人

技士　六十四人

ニ、市新設籌備に關する事務從事員

理事官　三人

事務官　七人

屬官　十九人

二、省に次長を置き總務廳を廢止して官房を設くると共に通化、牡丹江兩省を新設したので省公署官制中左の如く改正をみた

イ、本令において「省公署」とあるはこれを「省」に改める、但し第十九條中に「省公署」とあるはこの限りにあらず

ロ、第一條を左の通り改める

第一條　省を通じて左の職員を置く

省長　一二人

次長　一二人

廳長　四二人

參事官　一五人

理事官　一一一人

技正　二一人

秘書官　一二人

督察官

事務官　一二〇人

警正

視學官　一七人

技佐　四九人

屬官　一、〇六一人

技士　一一六人

警佐

ハ、第二條を左の如く改める

督察官、警正および警佐の定員は別にこれを定む

第二條　前條に揭ぐる職員の各省定員は國務總理大臣之を定む

ニ、第三條、第七條及び第十三條中「民政部大臣」とあるはこれを「國務總理大臣」に改める

ホ、第八條を左の如く改める

第八條　省長はその職權に屬する事務の一部を縣長、市長又は警察廳長に委することを得

ヘ、第九條を左の如く改める

第九條　次長は省長を佐け官房及び各廳の事務を監督し省長事故あるときはその職務を代理する

ト、第十一條第一項の前に左の一項を加へる

參事官は重要事務に參畫し及び特に命ぜられたる事項を掌る

チ、第十二條を左の通り改める

第十二條　省に官房及び左の廳員を置く

民政廳　警務廳　實業廳　教育廳　土木廳

四、省の名稱及省公署位置表を改める

奉天省（省公署位置奉天市）

奉天市、遼陽、遼中、本溪、撫順、瀋陽、鐵嶺、康平、開原、新民、法庫、復、海城、營口、蓋平、復、興京、清原、西豐、昌圖、梨樹、雙山、遼源、海龍、東豐及西安各縣の區域

吉林省（省公署位置吉林市）

吉林市、長春、雙陽、伊通、德惠、九臺、農安、長嶺、乾安、扶餘、永吉、舒蘭、額穆、敦化、樺甸、盤石、樺樹及懷德各縣及郭爾羅斯前旗の區域

龍江省（省公署位置齊々哈爾市）

齊々哈爾市、龍江、泰康、景星、甘南、富裕、林甸、依安、訥河、克山、明水、克東、拜泉、德都、嫩江、雅魯、通北、大賚、突泉、安廣、鎭東、開通、瞻榆、洮南及洮安各縣々杜爾伯特、依克明安各旗の區域

熱河省（省公署位置承德）

承德、灤平、豐寧、隆化、建昌、靑龍、寧城、赤峯、圍場、平泉、新惠及烏丹各縣の區域

濱江省（省公署位置哈爾濱市）

哈爾濱市、阿城、賓、雙城、五常、珠河、葦河、延壽、呼蘭、巴彥、木蘭、肇東、肇州、蘭西、綏化、東興、安達、靑岡、望奎、慶城、鐵驪、綏稜及海倫各縣及郭爾羅斯後旗の區域

錦州省（省公署位置錦縣）

錦、錦西、興城、綏中、義、北鎭、盤山、臺安、黑山、彰武、朝陽及阜新各縣の區域

安東省（省公署位置安東）

安東、鳳城、岫巖、莊河、寬甸及桓仁各縣の區域

間島省（省公署位置延吉）

延吉、汪清、和龍、琿春及安圖各縣の區域

三江省（省公署位置佳木斯）

方正、依蘭、勃利、寶淸、鶴河、撫遠、同江、富錦、樺川、通河、鳳山、湯原、羅北及綏濱各縣の區域

通化省（省公署位置通化）

通化、臨江、長白、撫松、輝南、金川、柳河、濛江及輯安各縣の區域

牡丹江省（省公署位置牡丹江）

寧安、東寧、穆稜、密山、虎林各縣の區域

黑河省（省公署位置黑河）

漠河、鷗浦、呼瑪、愛琿、奇克、遜河、佛山及烏雲各縣の區域

△興安各省關係

新行政機構實施に伴ひ興安各省を國務總理大臣の所管に移すためその官制を左の如く改正公布した

本令において「興安省公署」とあるは之を「興安各省」に「省公署」とあるは之を「省」に改める、但し第廿一條中「省公署」とあるはこの限りにあらず

官制中「蒙政部大臣」とあるは之は「國務總理」に改める

△新京特別市

特別市は新京のみとなつたので、新に官制を制定し、從來の機構を改めて副市長を置くと共に衛生處を置き首都の衛生に遺憾なきを期することになつた

一、市公署に官房、行政處、財務處、衛生處、工務處を置き職員として左の人員が配置さることゝなつた

市長　一人

副市長　一人

處長　四人

理事官　五人

技正　二人

事務官　八人

技佐　二人

視學　一人

屬官　七五人

技士　八人

二、都市計畫事業に關する事務に從事せしむる臨時左の職員を增置する

技佐　二人

屬官　四人

技士　一一人

△哈爾濱普通市

哈爾濱特別市は大同二年敕令第五十一號を以て特別市に指定せられ今日に及んだが、今般中央及地方の行政機構の改革に伴ひ省長の權限の擴大強化を圖ると共に都邑行政の體制を整備する必要上、哈爾濱特別市は之を普通市となす要あり、右に關する各官制が左の通り改正される

一、市に通じて左の職員を置く

市長　一人

副市長　四人

理事官　一九人

事務官　三〇人

技正　一三人

技佐　一六人

視學　一人

屬官　一七一人

技士　四一人

二、都市計畫事業に關する事務に從事せしめるため市に通じて臨時左の職員を增置する

理事官　二人

技正　一三人

事務官　一一人

技佐　五人

屬官　一八人

技士　二四人

三、從前の哈爾濱特別市の財產、營造物及權利義務は哈爾濱市がこれを繼承し、哈爾濱特別市自治委員會は哈爾濱市自治委員會としその組織及職務に關しては暫く從前の例によることとなつた

なほ哈爾濱市の區域は從前の哈爾濱特別市の區域によることゝなつた

革命軍巡洋艦「ソ聯貨物船拿捕

人民戰線軍へ供給の兵器積載

【ジブラルタル廿六日發國通】スペイン革命軍巡洋艦アルミランテセルベラ號は廿六日午後アルメリア沖においてソヴイエト貨物船クーラ號（二三二四噸）に停船を命じ、臨檢の上拿捕した、クーラ號はスペイン人民戰線軍に供給すべき追擊機廿臺、戰車廿臺、銃三千挺、機關銃百基、藥キヨ二百萬個を積載してゐた

英爲替資金　二億磅を增額

【ロンドン廿五日發國通】サイモン藏相は廿五日下院で爲替平衡資金を二億ポンド方增額し、合計五億五千萬ポンドとした事情を次の如く說明した

最近ロンドン市場に對する退藏金の放出增加し且つ外國の金融情勢が動搖した結果、資金のロンドン向け移動が一般的趨勢となつた、この形勢の下において爲替平衡資金を增額することは英政府の財政々策を維持しまた英米佛三國通貨協定の目標に達するに是非必要である

帝人事件の論告　六日間かゝる

長期論告のレコード

【東京國通】兩角豫審判事の證人喚問で司法部空前の大波瀾をまき起しつゝ去る十二日をもつて事實審理に一段落をつげた帝人事件は愈よ檢事の論告求刑をまつ段取りとなり注目を集めてゐたが、藤井裁判長は平田、批把田兩檢事ならびに被告辯護人と打合せをなした結果、來る八月六、七、九、十、十一、十二の六日間に亘つて論告求刑を行ふことに決定した、一昨年六月廿二日第一回公判開廷以來回を重ねること二百卅六回の公判において各被告は終始無罪を主張し、又百餘名の多數に上る證人の證言も概ね被告に有利だつた結果、一般世人も漸く帝人事件無罪の說をなすものが多くなつた折柄檢察當局が如何なる根據のもとに如何なる證據を論じて有罪を主張するか頗る注目されてゐるが、平田、批把田兩檢事の手になる論告草案は美濃紙七百字詰の原稿約四百枚位だといふ、かゝる長期に亘る論告は前例のないことである

老猾なる蔣氏の山東中央化工作

＝注目される韓氏の態度＝

山東省主席韓復榘氏は河南綏靖主任から山東に移る際に蔣介石氏との間に「山東省內へは韓氏の軍隊以外は入れない」との約束をした、そのため山東には中央軍が入つて來ることもなければ他の軍閥が境を侵すこともなく、加ふるにこの地方は地理的に歷史的に日本との關係が緊密であつて支那各地に排日の叫びが上りテロ行爲が行はれてもこゝでは豐富な鑛產資源を中心に日支の經濟提携が行はれて來たのである、山東は平和鄕であつた、それ故に一度平和が破れるやうなことがあれば世の耳目を聳たしめなければやまない

×　×

先日惹起された稅警團の暴行事件がすなはちそれであつた

そもそも稅警團とは宋子文氏が財政部長時代私兵として編成したものでこれを改編し財政部所屬の部隊とし財政部所屬の巡警であるといふ點を利用し、之を山東に侵入せしめたところに蔣介石氏の老獪さがある、しかるにこの稅警團が黃杰氏麾下の中央軍第二師を基幹部隊とし、それに廣東人、改編された舊東北軍の一部が加つた正規兵の僞名であつて正規兵の服裝をなし鐵兜防彈胴衣を持ち輕、重機關銃野砲、迫擊砲等を携へ彈丸食糧、衛生用品を運搬する車輛部隊をも完備してゐること、膠濟鐵路沿線居住の日本人を壓迫し、靑島にまでも乘込まうとする抗日的意圖を有する部隊であることが知られ、その本務が密輸防止ではなく山東省內に入り込だ牛島人を追ひはらひそこに對日戰備のための要塞を構築し、山東に立籠つて中央に對し獨立的立場を有する韓復榘氏の勢力を削ぎその行爲を監視するものであることが判明し稅警團問題は各方面の注目を惹くに至つたのである、韓復榘氏が何故中央軍の山東侵入を許したかは疑問であるが、山東を中央の統制下に引入れ統一を完成せんとする南京政府の意志であることは明瞭である

×　×

山東の統一工作は稅警團の侵入以外に種々の形において現れかけてゐる

一、韓山東省主席の文武兩權すなはち山東綏靖公署主任第三路軍總司令と山東省主席のうち、山東省主席の位を取上げ他に轉任せしめやうといふ工作

一、沈市長は東北系人物なりとして黃杰氏または范漢傑氏をもつてこれに代へんとする工作

一、第三艦隊を沈市長麾下から買收した

一、山東軍の中堅將校を敎育訓練のためといつて南京に召集し精神的に中央化せしめる工作

一、排日抗日敎育を徹底し抗日をもつてすれば容易に山東も中央化し得るやうな敎育工作

一、幣制改革以後の經濟的統一工作

全國經濟建設委員會山東省分會による山東經濟の中央經濟への結びつきを緊密にしてゐる

廣西派を討ち舊東北軍も整理してしまひ共產軍とは妥協した支那本部において殘るは河北山東、山西のみと北支那を目指し澎湃として押寄せて來る統一工作は北支に築かれた日本の特殊權益と衝突し、あはよくばそれ等を破棄せんとする傾向さへもあるのである

×　×

すなはち稅警團は膠濟鐵路沿線に張られた日本の商權を奪ひ、さらに山東還附條約の精神により規定された「靑島の治安は巡警をもつて維持せしめ交戰團體は入れない」といふ內規を破り靑島に中央軍の僞裝せる稅警團を入れたのである、しかし稅警團の日本人壓迫といふやうな摩擦的現象は終り今は平穩である、しかし平穩になることにより一切が片づいたのではない、膠天線に本據を置いた稅警團第五營は五月初旬には一千五百人內外であつたが、今日は二千人乃至二千五百人に增員されさらに雜色軍中より抗日意識の強い者や山東省の巡警等を集め六千名にまで增員する計畫だといはれてゐる

そしてこれ等の稅警團に配給する小銃彈、迫擊砲彈、機關銃、食料品等は海州より海治への自動車路をトラックで運ばれてゐる、稅警團は動いてゐる、恐るべき結果は今後次第に現はれて來るのではあるまいか

彼等は着々として彼等の使命に邁進してゐる、侵入早々日本人を壓迫した事は一つの對內的宣傳として人氣取策として行つたものではあるまいか

山東の日本勢力に衝突するとしてもそれは國內的に韓氏を片附けてからのことであらう

稅警團の侵入により外堀を埋められた韓復榘氏に次に來るものは濟南夏の陣であらう、中央へ屈伏か或は他と連繫して事を興すか、濟南に默々として稅警團の侵入をみてゐる韓氏の態度こそ注目すべきものである

濱江省　縣旗參事官會議

【哈爾濱國通】新行政機構の實施を目前に控へ、濱江省では廿七、八兩日に亘り最後の各縣旗參事官會議を開催、七月一日より實施せらるべき行政機構改革、新學制の實施、全滿防空演習への諸準備その他街村制實施等の諸問題につき說明、今後の方針につき協議懇談を遂げ、新機構運營に萬全を期することゝなつた

滿洲大豆工業增資決定

世良部長語る

【大連國通】去る六月七、八の兩日德山における燃料會議に出席後赴京中であつた滿鐵產業部次長世良正一氏は廿六日入港のうらる丸で歸任したが同氏は語る

德山の燃料會議のことは話すわけにはゆかぬ、上京して滿洲大豆製粉株式會社の總會に取締役として出席した、この總會で滿洲大豆商品會社は資本金二十萬圓から三十五萬圓まで增資し、更に大連の滿洲大豆工業株式會社（資本金百五十萬圓）に併合して資本金五百萬圓とする案を決定した、近く登記手續を完了する、本社は大連で、川崎に同社工場を設立することゝなつた

秋期六大學リーグ　九月四日より　八週間開催

【東京國通】東京大學野球聯盟は廿五日夜理事會を開催、秋期リーグ戰日割につき協議の結果、從來より開幕を一週間早めて九月四日から十月廿四日までの八週間に決定、詳細な組合せについてはマネージャー會議に一任することになつた、ついて慶應常松部長よりこの多比島體協よりの招聘に應じて慶應義塾チームが遠征するので、交驩的返禮として來年六月比島最強チームを招聘することに決定したが、これに對し聯盟としては加盟校の對戰を約されたいと提案がありこれを承認した、第一回東洋大會が招待競技式により開催されんとする傾向ある際慶應が比島招聘を決定せるは注目に値する

“日支提携が急務”

赴日の湯爾和氏談

【門司國通】冀察政務委員湯爾和氏は廿六日朝天津より門司入港の商船長城丸で來朝、直ちに東上したが氏は語る

今回の旅行は全く病後の靜養の爲で他意はない、北支は安定を保つてゐるが現在のまゝ長く放置することはいけない、早く日支双方協力して根本的提携をなすべきである、これが爲には政治問題を解決してしかる後經濟提携をなすべきで、双方が信義をもつてやれば問題はないと思ふ

日本經濟使節團　伯林に到着

【ベルリン廿五日發國通】日本經濟使節團は廿五日午後ベルリンに到着した、廿七日よりベルリンで開催される國際商業會議所總會に出席するが同會議はまづ次期總會を東京に開催する件を審議する筈で席上門野代表から國際通貨情勢につき報告、通貨安定案を提示することゝみられる

親日米人が　在滿皇軍兵士に贈物

【橫濱國通】二年間の滯在中すつかり日本が好きになり歸國間際に滿洲で活躍してゐる皇軍兵士に煙草チエリー二百五十個とケーキ數百個を贈つた親日米人がある、それは日本金錢登錄器會社の技術顧問ロスコイ・ビンガム氏で、廿六日午後五時出帆のピー・ジャクソン號で歸米したが、その直前橫濱ホテル・ニユーグランドへ右の旨申出たもので、同ホテルでも感激早速關東軍へ送附の手續をとつた、同船にビンガム氏を訪ふと

日本の皆樣にはすつかり御世話になつた、自分も中尉として歐洲大戰に參加したことがあり兵士の苦しみはよく知つてゐるほんの感謝の志ですよ

と語つた

滿洲の繪行脚を終へ　川端畵伯門司着

【門司國通】滿洲國皇帝陛下に「鯉の繪」を獻上のため渡滿し熱河で繪行脚の旅を續けてゐた川端龍子畵伯は、廿六日朝大連から門司に入港の日滿連絡船吉林丸で歸來海路東上したが、新設藝術院會員問題につき

文部省が私を會員候補として發表したさうですが、私としては斷然拒否する心算です

と態度を明かにした

鐘紡支那課長　倉知氏來連

【大連國通】鐘紡支那課長倉知四郎氏は廿一日上海における公大紗廠株主總會に出席の上廿六日午後二時入港の奉天丸で來連したが、氏は營口の滿洲パルプ工場その他甘島方面を視察する

中俠匪百五十名　同江縣城を襲ふ

【佳木斯國通】廿五日午前零時三江省同江縣城に中俠匪百五十來襲、日滿軍警協力これを邀擊、敵匪に多大の損害を與へ、同三時綏濱縣方面に擊退したが、縣吏員二名ならびに住民九名は拉致された、わが損害、負傷日軍一名、警官二名、馬四頭、敵匪の死傷多數

賃　絶對秘密　高價買入　橫濱屋質店　東二條通り　電話③四七〇四番

新京競馬　第一日成績

△第一競馬（三頭、二、二〇〇米）1八二（三分一六秒）2櫻川、配當—單五圓一〇、ガラ四九圓〇〇、等外六圓一〇

△第二競馬（五頭、二、二〇〇米）1甘王（三分一五秒三）2新松綠3矢鮮、配當—單五圓七〇、複1五圓四〇2六圓一〇、ガラ—二七圓二〇2二四圓三〇、等外一〇圓一〇

△第三競馬（五頭、二、二〇〇米）1若駒（三分四秒）2吉功3北龍、配當—單一九圓三〇、複1七圓六〇2五圓九〇、ガラ1二一二圓四〇、2五三圓一〇、3二二圓一〇

△第四競馬（六頭、二、〇〇〇米）1盤龍（二分五〇秒一）2三初3太公、配當—單八九圓六〇、複1二〇圓〇〇、2七圓二〇、ガラ1二〇九圓九〇、2五二圓四〇、等外一六圓四〇

△第五競馬（五頭、二、〇〇〇米）1堅城（二分四二秒三）2新旭、3猛進、配當—單一八圓五〇、複1八圓2八圓一〇、搖彩票1二六三圓六〇、2六五圓九〇、等外二七圓四〇

△第六競馬（五頭、二、〇〇〇米）1赤穗（二分四九秒一）2英俊、3三治、配當—單七三圓六〇、複1二〇圓七〇、2六圓六〇、搖彩票1三〇二圓、2七五圓五〇、等外三一圓四〇

△第七競馬（六頭、二、二〇〇米）1光玉（二分四九秒四）2哈克一、3大昌、配當—單一一圓三〇、複1七圓一〇、2一〇圓三〇、搖彩票1三五八圓四〇、2八九圓六〇、等外二八圓

△第八競馬（六頭、二、〇〇〇米）1千代駒（二分四九秒一）2朝日櫻、3蘭花、配當—單二四圓四〇、複1一二圓、2一八圓七〇、搖彩票三五〇圓七〇、2八七圓六〇、等外二七圓四〇

△第九競馬（六頭、二、二〇〇米）1旭正（二分四七秒二）2哈克紅、3金英、配當—單六圓六〇、複1五圓九〇、2八圓四〇、搖彩票1三六圓、2九一圓五〇、等外二八圓六〇

△第十競馬（八頭、三、二〇〇米）1撫順榮光（四分二一秒四）2第二三友、3丹友、配當—單七圓三〇、複1六圓一〇、2九圓八〇、九圓五〇、搖彩票1八九六圓、2二五六圓、3一二八圓、等外六四圓

△第十一競馬（六頭、二、〇〇〇米）1武勇（二分四六秒一）2勝駒、3金箔、配當—單一〇圓四〇、複1七圓四〇、2九圓五〇、搖彩票1三三二圓八〇、2八三圓二〇、等外二六圓

△第十二競馬（四頭、二、〇〇〇米）1八萬（二分四八秒一）2金天川、3菊勇、配當—單一七圓三〇、搖彩票1二〇六圓九〇、等外一七圓二〇

△第十三號競馬（四頭、二、二〇〇米）1第三飛龍（三分八秒三）2秋風、3快快、配當—單七圓二〇、搖彩票1二二六圓一〇、等外一八圓八〇

天氣と氣溫

けふの天氣　南東の風晴後雷雨模樣

日の出　前四時五八分

日の入　後八時二五分

月の出　後十時四二分

月の入　前九時九分

きのふ氣溫　最高　三一度九　最低　二〇度一

中央公論　七月號特價九十錢　中央公論社　東京丸ビル・振替東京三四番

政變特輯
賀屋財政の全貌・鈴木茂三郎
近衞內閣・軍部・政黨・岩淵辰雄
近衞內閣成立の基礎と動向・大森義太郎
・廣田の登場と擧國一致外交・太田宇之助
・近衞のブレーン・トラスト・古田德次郎
・問答「近衞內閣是非」・阿部眞之助　山浦貫一
近衞首相論・馬場恒吾
身邊放談　鄕誠之助
技術の史的研究…岡邦雄
轉換期支那の動向…尾崎秀實
日本語再建…高倉テル
大關淸水川　尾崎士郎
日本獨特の立憲政治…鈴木安藏
日本文化認識論への感想…杉村廣藏
首夏の京洛より（繪と文）…堂本印象
現代日本の文化的狀況…谷川徹三
ファツシヨ下に於ける大學の動向…林要
滿洲產業の展望…鈴木武雄
駱駝行　室生犀星
豫審判事を證人として喚問し得るか…小野淸一郎
☆國軍中央部と關東軍…三島康夫
赤軍八巨頭銃殺事件…茂森唯士
東京オリンピックに警告す…鷲田成男
映畫の表情…田島太郎
金子先生
結核撲滅の史的段階…安田德太郎
街の人物評論　大森義太郎・山室軍平　辰巳・島田・風見章
王義之　幸田露伴
此の物價騰貴の本質的諸特徵　猪俣津南雄
創作（新進七人輯）
橫光利一論　中村光夫
ソヴェート・ジャーナリズム　除村吉太郎
仇討の前夜（四）　山江平三
香魚の話　佐藤垢石
受刑記　中本たか子
詩短歌俳句
川上操六と桂太郎（我が交友錄）　德富猪一郎
小說　老馬行　阿部知二
小說　棗　湯淺克衞
小說　破綻　伊藤整
小說　流民　穎田島一二郎
小說　慾　川上喜久子
小說　中野二郎三郞　富澤有爲男
小說　翳ある影　寺崎浩

本社主催

榮冠を繞つて熱戰數合
球神の恩寵土木局軍へ
群雄相搏つ攻防の跡止め
"男子排球大會"終幕

熱戰力鬪相次ぎ、炎熱燒くが如き午後に入れば勝殘りし精鋭の意氣益す揚る本社主催第五回全新京排球大會は多彩絢爛のプログラムにも拘はらず豫想外にスピードに進行して來たが午後三時半土木局對滿鐵の准々決勝に入りし頃例の如き不穩の天候となり砂塵物凄くつひに小憩の後、屋內コートを使用するのやむなきに至つた、然し殘りは再び天候恢復とともに漸く日影深く絶好のコンデイションを示しはじめた屋外コートを使用、准決勝、決勝に相應しい息づまる熱戰を展開、本年度の覇權は新進勇武團の健鬪も空しく遂に土木局チームの手に歸した、かくて午後八時半閉會式に移り上田本社代表より優勝チーム土木局、准優勝勇武團にそれぞれ優勝旗、盃、メタル等の賞品を授與し無事閉會した、なほ本大會は各チームとも日滿混成チーム或は滿洲國チームの擡頭物凄く、スポーツによる日滿親善に寄與するところ多大なものがあり、また勇武團チームに出場の子息張紹紀氏等の健鬪を觀戰のため張滿洲國總理夫妻が相次いで來場されたのは本大會に一異彩を放つたものと言へよう、夕刊既報後の試合經過次の通り

輝やく戰ひの跡（午後）

第二回戰

▲Aコート

日滿商事	2	21—18　21—9　16—21	1	保線區
鐵道工場A	2	21—9　17—21　21—19	1	保安區
醫學校	2	21—14　21—8	0	衛生技術廠
勇武團	2	21—5　21—13	0	總務廳

▲Bコート

滿鐵地方課	2	21—13　21—17	0	中銀
土木局	2	21—7　23—21	0	實業部
交通部	2	21—7　21—10	0	八島小學校
大同學院	2	21—11　21—12　15—21	0	消防隊

准々決勝

▲Aコート

日滿商事	2	21—11　21—18　14—21	1	鐵道工場A
勇武團	2	21—15　21—14	0	醫學校

▲Bコート

土木局	2	22—20　21—13　6—21	1	滿鐵
交通部	2	21—19　21—15	0	大同學院

准決勝

勇武團	2	21—15　21—8	0	日滿商事
土木局	2	21—19　21—15	0	交通部

決勝戰

土木局	2	21—18　22—20	0	勇武團

メンバー

(土木) F 沈王白　C 李孫趙　B 延劉 野中

(勇武團) F 彬林哲 子增希 周石陶　C 城軒紀 王敬紹 馬閻張　B 昌進孚 世長子 王白周

涼線趁ふハイカーに賑つた阜豐山
都塵洗ひ歡を盡した大屯行

大屯驛を下車した本社主催のハイキング團一行は靑々と伸びた大豆畠を耕す百性たちの平和なすがたを左右に眺めつゝ汗ばんだ顏を涼風になでられながら大屯阜豐山の中腹の大蔭に辿りつく、婦女子を混へたハイカーは息ひく／＼に涼をもとめて草花亂れさくなかでビール、サイダーの泡を飛ばし乾いた喉をうるほして辨當をつゝき、山風に流れ來るポータブルの和かなメロデーはいやが上にも京味を誘ひ長らく蓄積してゐた都塵もすつかり洗ひ流したころ係員のメガホーンに誘導されて寶探しの催しに移り

一等は花園町二丁目三番地の衛藤成一郎さんが見事に探がし當て二、三等はいづれも惠民路七十二號の奈良啓司さんが見つけ、四等安樂北胡同吉田弘氏を始め七十數點の各種賞品が渡され時の移るも忘れて陽ざしもやうやく弱つて冷へ切つた三時半に山を下りて大屯驛に列車を待ち、同四時三分發列車に草花、賞品も積み込んで四時三十分無事到着、盛會裡に解散した

〔寫眞〕一、上田本社代表の優勝旗授與 二、美技に見入る張總理 三、土木局と勇武團の優勝戰 四、優勝した土木局チーム

日滿空の超特急
近く日發制に改正
サービス陣も整備

六月一日から實施された日本航空輸送會社の東京新京を一日で結ぶ超特急定期航空は開始以來上下便とも超滿員で今までの隔日制では需用に應じ切れない現況に在るので近く日發制に改めるべく會社では着々準備を整へてゐるがそれに先立ちサービス改善を目標として主要飛行場にはエアポートガールを配置して乘客に對するダイヤの說明から汽車汽船への聯絡案內、荷物の運搬、電報の受付けなどサービス萬端を引きうけるわけである更に會社では飛行機內の食事がこれまでサンドウイッチ一種に限られてゐた點を改め種類の變つた簡易靑空料理や季節の果物類を提供して飛行中の無聊を慰める事になつた

不良品を一掃
ビール黨の不安解消

先般問題となつた新京市內に於ける奉天滿洲麥酒製不良品の發禁は國都ビール界に異常なるセンセイションを卷き起したが大日本ビールでは直ちに斯界の權威として知られてゐる橋谷博士、麻生顧問及內地各工場より優秀檢瓶工八名を選拔急派し最善の措置を講じ萬遺憾なきを期したので既に當局との間にも圓滿諒解なりこゝにビール黨の不安は完全に一掃されたばかりでなく數日前よりは多年待望されたサッポル生ビールの純粹樽詰がデビューして愛飲家の間に素晴しい喝采を博してゐる、今回同社の受けた打擊は相當甚大なるものであるが各方面有識者よりの理解ある同情裡に隱忍自重よく其眞相を究明し一般ビール黨に衞生飲料としてのビールの本質を徹底せしめ得た態度は業界より頗る好感を以て迎へられてゐる

月給袋を盜る

廿七日午前十一時頃特別市新發路二一二番地津田建吾氏が所用で外出一時過ぎに自宅に歸つてみると本棚に入れてつあた貰つたばかりの月給袋を何者かに竊取されてゐる事實を知り靑くなつて帽警署に屆け出て來た

久典は市民の誇り
主從會見美談に感激の端書

新京神社の神馬として輝やく其の餘生を靜かに西公園廐舍に送つてゐる〃久典〃と其の昔主人として各地の聖戰に生死を共にした山本軍曹との劇的會見が本紙により傳へられるやこの美はしき軍國挿話は各方面に異狀な衝動を與へ公園事務所宛ご神馬久典と山本軍曹の軍國美談には泣かされた、かういふ國寶的な久典を持つことは新京の誇りである精々免倒を見て頂きたいといふ意味の葉書が續々舞ひ込み吉田主任や所員を感激させてゐる

村井知至氏日程

二十六日來京した第一外語學校長村井知至先生は二十八日から公主嶺、四平街、開原方面へ出張講演をなし、一日來京、二日ハルピンへ出張、三日引かへし來京、四日から六日まで本溪湖、安東方面へ向ふ豫定である

協和會附屬地分會
けふ愈よ結成式
午後五時、新京神社で盛大擧行

新京滿鐵附屬地の居住者は其の民族の如何を問はず眞正なる協和實踐の使徒大滿洲帝國協和會の一員として各分會を中心とし一致團結一體となり積極的活動を期することゝなり晴れの分會結成式典は二十八日午後五時から新京神社境內で最も盛大に擧行される式典は

（一）開會の辭（二）日滿兩國旗掲揚、國歌合唱敬禮（三）神社敬禮（四）回鑾訓民詔書奉讀（五）勅語奉讀（六）協和會綱領朗讀（七）分會結成報告（八）分會章程決議（九）分會旗授與（十）分會長推薦（十一）分會役員任命（十二）分會員宣誓（十三）首都本部長訓示（十四）首都本部長訓辭（十五）中央本部長訓辭（十六）首都本部管下分會代表祝辭（十七）總領事代理祝辭（十八）關東軍參謀長祝辭（十九）祝詞祝電披露（二十）萬歲三唱＝大日本帝國、大滿洲帝國、大滿洲帝國協和會＝（二十二）閉會の辭

の順序で執り行はれる豫定である、なほ當日は附屬地居住者は國旗を揭げ煙火合圖に一戶一人洩れなく神社に集合するやう特に注意されたいと

服部亮英畫伯の作品展覽會

二十八、九の兩日大同大街ニツケギャラリー五階で洋畫の服部亮英畫伯の個人展覽會が開催される、服部畫伯は帝展でお馴染みの人出品は數十點

文化俱樂部例會

新京文化俱樂部では二十七日午後七時からヤマトホテル會議室で例會を開催した

祝町 京劇 活湖
御宴會歡迎
一品七一圓　二品九一圓　三四階
酒 二三 酒 本本　ホール下 立食てんぷら
電(三)三一五六番

中學校プール開き

新京中學校では二十八日に校內に昨年新設されたプールのプール開きを行ふ豫定である

アジア勞働會議印度代表
來月二日來京

今夏東京で開催されるアジア勞働會議に印度代表として出席するバックレー氏は來る七月二日午後六時二十分着「あじあ」で來京、新京に一泊の上哈爾濱に向ふ豫定である

銀座新道
けふから十日間披露週間
第一日美給デモ行進

新歡樂街銀座新道披露週間はいよ／＼二十八日から向ふ十日間に亘つて全小路全店參加の下に華々しく擧行される、當日は先づ午後四時新京神社前に於て町內役員關係者一同參集の上町內會成立ざを行ひその後約五十名の各店選拔の美給を總動員して市中大デモ行進を行ふ

道順は大同大街、豐樂路、大同廣場、新發路、ダイヤ街、東二條通り、朝日通、日本橋通り、吉野町、三笠町、新京驛前より吉野町、銀座新道を橫斷して祝町を通過再び新道に至つて解散の豫定なほ當夜より豫算約三千圓で建設した大ネオン等光芒を放ちまた週間中は各店前に約二百盤の提燈を點じ、各店それぞれ趣向をこらしたサービスでハリキルはずである

革新協和會朝鮮人分會の新幹部決定

協和會の新京に於ける朝鮮人工作は近頃に至つて極めて活潑となり、朝鮮より產業視察團が來れば早速懇談會を開いて、滿洲建國精神の普及協和會のイデオロギーが那邊にあるかを說き聽かせ更に在新京朝鮮人民間各團體關係者の座談會を開いて、協和會工作の意義を闡明する等、めざましい活躍をなし居るのみならず協和少年團の結成を進めると共に從來の新京朝鮮人靑年會をも協和會に引き入れるべく近い內に首都本部會議室に於いて座談會を開く事として居る、斯の如く協和會首都本部が朝鮮人工作に積極的に乘り出すと共に朝鮮人分會の革新をなし、從來は朝鮮人民會の役員と滿洲國官廳に勤務中の鮮系官吏中心に組織されて居つたのを、その中心を新京在住の鮮人市民本位に移し、併せて全體網羅主義に依つて、從來は埒外に居た基督系統としては監理教、長老教、朝鮮基督教、靑年會としては新京朝鮮人靑年會、エペ靑年會、朝鮮基督靑年會、文化團體としては、白鳥會、朝鮮兒童文學研究會、鮮文新聞、各支社、滿蒙日報社の如き、新京に於ける各派、各團體の總網羅主義を採ると共に、ロボット制に陷入らぬやう十分警戒して元氣盛りの靑年中心として、各機關の精鋭分子を新幹部に任命した、今左に、その新幹部と所屬團體名を示せば

▼會長李鐘元（民會長）▼顧問、紫崎領事、札錫胤（外交部）尹相弼（拓政司）秦學文（關東軍）鮫島朝鮮課長▼幹事長、札準秉（民會）▼▼庶務課幹事、同上、姜信淵（民評）李基淳（民評）李啓白（滿蒙日報）崔勗俊▼教化科幹事、中榮雨（民評）張竹變（監理派）金昌德（長老派）金東哲（朝鮮基督教）姜宰馨（白鳥會）申仲鎬（同上）金光海（新京靑）▼靑年指導科幹事、崔衡宇（民評）洪智裕（新京靑）李樂天（エペ靑）洪鍾狂（基督靑）崔基成（滿蒙日報）▼少年指導科幹事、李鴻國（學校長）孫括淵（兒童文研會）崔瑰己（普校）曹陽煥（領事館）▼訓練科幹事、金泰煜（民會）溫泉鐘（新京靑）尹榮祥、李昌榮（滿蒙日報）張鐵種（新聞業）安蓁弘▼評議員、金東晚（滿蒙日報）專性在（同上）林漢龍（滿鮮拓）金佑拜（財政部）陳洋根（拓政司）李東濟（中銀）金道根（地方委員）金昌東（金融會）崔永在（公醫）姜東完（靑年會）札應豹（大使館）金學麟（首警）黃再洛（實業部）田鳳萬（新京警察）

扇芳亭增築竣工

ダイヤ街の料亭扇芳亭ではかねて隣接地へ增築のところ竣工、以前よりずつと部屋數も殖へ、閑靜な座敷も出來上り殊に客專用の浴場も出來頗る評判がいゝ

菊太郎一行來京

日活時代劇部スター尾上菊太郎、沖津麗子、淸水照子さん一行は二十八日午前八時十分着列車で來京する

床置物

黃銅製花瓶、岩に鶺鴒、竹に雀、巖上に鵜、瓦に鳩、二匹の小犬、布袋、奔馬、龍に玉、

心からの贈物として最も喜ばれる床置物の數々が入荷致しました是非一度御淸覽下さいませ

新京中央通 森洋行 電(三)二六八三 四七三 八三七

法政大學校友會開催

今般左記に依り總會を開催可致候間萬障御繰合せ御來會相成度御通知申上候

左記

一、日時　六月二十九日午後六時
一、場所　三笠町食道樂二平
一、會費　三圓五十錢

追て準備の都合有之候へば御出席の向を御通知相煩し度候

(三)五五七三 花井
(二)四八六一 土橋

內科、小兒科　性病、痔疾科
（入院隨意）（隨時往診應需）
松本醫院
日本橋通郵便局前　電話三—三七五六番

營業科目　新疊　表替　上敷　其他材料一式
兒玉疊商店
新京曙町三ノ一八　電話三—二二九〇番

お茶と茶道具の店
みどり茶園
吉野町一丁目　電3四七七〇

大勉强
御下宿　蓬萊閣
安達街滿洲國警官派出所隣　電話(2)二八〇二番

おでん 千太郎
祝町 吉陽ビル　電三一二八七六

海路日本へ

日滿連絡船七月大連出帆表

出帆（前十一時）	船名
七月一日	ばいかる丸
二日	瑞穗丸
四日	うすりい丸
五日	亞米利加丸
六日	吉林丸
七日	しあとる丸
八日	扶桑丸
十日	うらる丸
十一日	はるびん丸
十二日	熱河丸
十三日	ばいかる丸
十四日	瑞穗丸
十六日	うすりい丸
十七日	亞米利加丸
十八日	吉林丸
十九日	しあとる丸
二十日	扶桑丸
廿二日	うらる丸
廿三日	はるびん丸
廿四日	熱河丸
廿五日	ばいかる丸
廿六日	瑞穗丸
廿八日	うすりい丸
三十日	吉林丸
卅一日	しあとる丸

△門司着三日目、神戸着四日目 △印船に限り四日目宇品、五日目神戸着 △滿鐵主要驛、ジャパン・ツーリスト・ビユーロー各案內所並に本社代理店に於て便利な日本各地行船車連絡切符を發賣して居ります

大阪商船
大連市山縣通 電話（本局）一一一五一
奉天浪速通 電話春日局三 四〇八九
新京中央通 電話大和分局(三) 二二一六
哈爾濱埠頭區 電話七一一〇一

夏のお家庭用品
盛夏用品が涼しく出揃ひました
日本製高級冷藏庫
最新型カツトグラス
氷削機フリーザー
御簾、京團扇、蠅帳
衛生覆、飯籠、硝子食器

世帶道具の 加 加藤
返金返品自由
電3 四八三八 六五八三番

けふの番組

(M・T・C・Y 新京放送局) 廿八日(月曜日)

○×××○朝○×××○

六、三〇 ラヂオ體操・入港船のお知らせ(大連)
六、五〇 初等滿洲語講座(大連) 講師 秩父固太郎
七、一五 朝の音樂
七、四五 建國體操
八、〇〇 氣象通報(大連)
九、三〇 經濟市況(新京)
一〇、〇〇 家庭講座(哈爾濱) 夏の衛生 哈爾濱特別市立衛生指導隊長 井之川道雄
一〇、二〇 料理獻立(奉天)
一〇、三〇 家庭メモ
一〇、四〇 經濟市況(大連・新京)
一一、三五 經濟市況(大連)
一一、四〇 經濟市況(東京)
一一、五九 時報(東京)

○×××○晝○×××○

〇、〇五 晝の演藝(レコード)
〇、四〇 ニュース(東京・新京)
一、〇〇 經濟市況(大連・新京)
三、〇〇 經濟市況(大連・新京)
三、四〇 經濟市況(東京)
四、〇〇 ニュース(東京・新京)
四、三〇 經濟市況(大連・新京)
引續き 野球試合實況 實滿戰(大連)より中繼 ‖滿倶球場
五、二〇 ニュース(鮮語)
演藝(鮮語)
‖野球ある場合は中止‖
六、三〇 子供の時間(東京) 少年講談 木村長門守の勘忍袋 三浦樂堂
六、五〇 コドモの新聞(東京)
七、〇〇 ニュース(東京) 村岡花子
ニュース・告知事項 番組豫告(新京)
七、三〇 防空思想講座(八) 防護團の使命 滿鐵新京支社長參事 山口十助
八、〇〇 連續ラヂオ小説(東京) 江島屋騷動(二) 三遊亭圓朝原作 岡鬼太郎補綴 坂東簑助
八、三〇 室內樂(東京) 絃樂四重奏 鈴木クワルテット モーツアルトの作品 一、絃樂四重奏曲 ト長調 二、絃樂四重奏曲 變ロ長調
八、五五 義太夫(大阪) 伊賀越乗掛合羽(圓覺寺の段) 淨瑠璃 竹本文字太夫 三味線 豊澤廣助
九、三〇 時報、ニュース(東京)
ニュース、告知事項 氣象通報、番組豫告(新京)
一〇、〇〇 琵琶(大連) 津田近江守 服部旭
一〇、三〇 北滿の時間(哈爾濱)

東京無線

義太夫 伊賀越乗掛合羽

(後八・五五 大阪より)
淨るり 竹本文字太夫
三味線 豊澤廣助

「入るや入相の、かねて覺悟の命だに、などか別れの悲しきと、古歌の心も身の上に、謎は解けても解けかねる、胸の思ひを押し匿くし 詞 此娘は何處に居やる、笹尾、笹尾は何處にと母親の、詞 洩れ聞く一間より夫に別れて便り無き、母諸共に何時よりかこゝに漂ふ笹尾舟、情ほしほとして立出る 詞 ヲヽ娘其方に言ふて喜ばさうと、最前から尋ねて居りました、コレ離縁しやつた丹右衛門殿、追付け御使者にござるといのふ、ヲヽアノ母樣の分別も無い私や忘れたう思ふものを、ひよんな事聞いた故、懷うなつた夫の顏と、涙含めば 詞 コレ、氣の弱い人ではある、元の通り女夫に爲るわいの、エヽ夫や眞實でござんすかへ、ヲヽ眞實とも／＼可愛い娘に何の嘘、エヽ忝うござんすのと、いそいそ悦ぶ笑ひ顏 詞 ヲヽ嬉しいは道理々々、追付け此所へ見えるであらうが、此間からの煩悶で顏付も惡るかろけれど、其處は其方が面白可笑しう、久し振な御使者の口上、承はつたり、コレ別れたり、ホヽヽヽ、ヲヽ私として事が、ヤドレ／＼其間に何彼の用意コレ必ず心落ち付け日頃は固い犂殿を、和らげてたもいのと、堅い育ちも子故には、悴を利して奥へ行く、後の跡に笹尾は只一人 詞 定めやうに仰しやるからは、定めて深い御趣案が有らうと思へど落付ぬ、胸は樣々兎や角と、案じ煩ふ表の方 詞 御使者の御入、サアサア、まう、ござんしたわいなア、エヽツ、ト、まう、今日に限つて化粧もせず、此のまゝ髪のばらつきも心ばかりが急がるゝ、胸はどきどき有合ふ銚子、是れ幸ひと盃に引受け 合 引受け、間も押へも我一人、早や入り來る丹右衛門、白刃の林に入る如き敵の中、數多の家來を彼處に殘し、憚る色なく打通り 詞 管領細川政元が使者取次ぜよとにべもなき、詞に今更返答も、改まつたる恥かしさ、怖さ嬉しさ、揉手に笑顏 詞 ヲヽ我夫では無いか、御使者樣、是はマア御苦勞千萬に、マ能う顏見せて下さんしたと、愛想に溢し出す靨、草盆、御使者にも此間は、定めて御擱り御窮なつて、無お淋しうホヽヽ、ヲほんにマアエヽ、腰元どもも氣の付かぬめ成る、其時は此の御小袖では無い物を、私が些との間屋敷に居らぬとヲ、さうして小袖の襲系も其儘、ヲどれどれ取つて上げませう、ヤア使者の前とも憚らず、立ちさわいで尾籠千萬、腕近の者どもと、戲命の趣有つて、差し越れたる管領の使者男たいした者は居らぬか、サア御寺の事故、男は法度、女許りでござります、ヤア／＼樣々の戲言、使者の樣子を悟りし故、曾合したる腕近原、又五郎諸共に、此の處を落とせしな、一つ穴の狐め等、縛し上げて一と詮議、覺悟ひろげと立ちかゝれば、笹尾はわつと泣き出し 詞 餘りつれない丹右衛門殿、邪ま非道の弟に、組みしたかとの御疑ひ、無理とは更々思はねど、義理ある弟、大事の夫、何れを何れと分きかねて心一つにとつおいつ、言うては怨らみ、怨らんでは、一人明する夜明けの鳥、可愛い／＼と鳥さへも……

內外 兒科 X線科 性病科
入院隨意
新京興安通三九 電(2)四一〇七・一九一二
院長 醫博 吉田秀雄
興安病院

産婦人科 內科 性病科 齒科
河野医院
醫學博士 河野省二
九州齒科醫學士 卿閑之助
主任産婆 天野ヲサヱ
入院往診隨意
豊樂路中央飯店前 三中井東半丁

江島屋騷動

▲連續ラヂオ小説▼
(後八時 東京) 坂東簑助

伴野林藏と倉岡元仲に計られた野口安兵衛は、合羽干場の淋しい所で、兩人の刄にかゝつて非業の最期を遂げるが、その際、安兵衛が携へた殿より拜領の宇田國宗は、一團の陰火を閃き出して惡黨に手をつけさせない。

(惡黨の)

話し換つて芝日蔭町の江島屋であるが、主人安次郎の父の野口安兵衛は、元は三浦家に仕へて輕からず用ひられてゐたが、今は浪人となつて本所撞木橋に佗住ひをしてゐる。或る日、好天氣に誘はれて杖を頼りに深川高橋際まで來て茶店に休んだが、其處で嘗ての下役伴野林藏と、林藏の惡友、町醫者の倉岡元仲とに出遭ひ、安兵衛が殿より拜領した脇差、宇田國宗をさる人に二百兩で賣る斡旋を申込まれるが、それが林藏と元仲との奸計であることには氣付かない。

(通りか)

ゝつた芝日蔭町の古着渡世江島屋治衛門は、既に命の危くなつてゐた安治郎を助け、翌日番頭の金兵衛を遣はして、安治郎の奉公先の主人、島傳にいろいろ取りなすけれども島傳は一向に聽かず、安次郎の請人、左官の甚吉に六十兩の償還をせまる程である。その因業さに金兵衛は業を煮やして、持合せの主人の金をたゝきつけるやうにして島傳に渡し、安次郎を引き取つて同じ江島屋の奉公人にする。

戀愁 髑髏組

(映上演 禁畫化)
林杢兵衛
金子士郎畫
(百三十四)

離合(一)

「その方も、何れ四五日中に挨拶致さう。先づそれまでは、氣樂にその子の守なとして氣保養など致されい」

お互に、觸を隱し持つた言葉で爭ひ、今にも險惡な雲行きに思はれたが、權十郎にどんな考へがあつたのか、氣味惡い空氣を殘したまゝで立ち去つた。

◇

色々の事に考へ耽つて、一晩まんぢりともしなかつた刑部も、流石に心の疲れが出たものか、朝方になつて、ついトロ／＼とまどろんだところを、お咲の可愛い手で揺り起された。

「お父ちやん、裏で遊んで來てもいゝ？」

「あゝいゝよ、危ない處へ行かないやうにね、おとなしく遊ぶんだよ」

「えゝ」

「御飯が出來たら呼ぶから、あんまり遠くへ行かないでね」

「えゝ」

まるで籠の鳥を放したやうに、お咲は、喜々として裏へ駈け出して行つた。それを微かに意識しながら、刑部は、いつの間にやら、また淺い眠りに陷ちて行つた。

二度目に番頭から起されたのは、もう正午に近かつた。

「旦那、御氣分でもお惡いので御座いますか、間もなくお正午になりますよ」

「おゝ、これはうつかり寢過した。子供はどうしてゐます？」

「その事ですが、既に御飯の仕度が出來て困りますので、呼びにやつたんですが、何處で遊んで困りますか、この近所に見當らないさうで……」

「なに見當らぬ？ それは大變、すぐもう一度見にやつて下さい、あの子にもし間違ひでもあれば、先方へ對して申譯がない大切な預かり子なのだから……」

「左樣で御座いましたか」

番頭は、急に慌てゝ、店の小僧二人にも言ひ附けると同時に、自分もそゝくさと出て行つた。

何んとなく、不吉な豫感に襲はれて、刑部は待間ももどかしく、氣が氣でなかつた。

其處へ、一人の小僧が歸つて來た。

「旦那樣、裏の通りまで、すつかり探しましたが、何處にも見當りません」

と云ふ、心細い報告だ。

「遊んでゐる子供達に訊いて見たか？」

「へえ、訊いて見ました。何んでも朝のうちは一緒に遊んでゐたさうですが、隱れん坊の鬼になつたまゝ、居なくなりましたさうで御座います」

「どうも解せぬ、濠へでも陷ち込んだのぢやないのか？」

「此の邊には、そんな危ない濠は御座いません」

「すると……うん、判つた。乾度あの空家だ、あすこかも知れない」

「何處の空家です？」

「一寸見て來て呉れ、あの油屋だ」

「ヒエッ！ 旦那樣、それはどうぞ皆んなが歸つて來てからにして下さい、一人ぢや氣味が惡くてなりません」

「馬鹿な、何が氣味が惡い、あんな小さな女の子でさへ這入つてゐるかも知れぬと思ふのに……」

「だつてそりやア彼の子は自分の家ですから、何んともないでせうが、何しろ御存じの通り彼の家は、一家皆殺しにされた恐ろしい家で、旦那樣が、生き殘つたあの子をお世話なさるのさへ、私共には、何んだか氣味が惡くてなりません」

ヤ二回 インキ祭
唯今!!!
大景品附特賣中
貳オンス入壹瓶の御買上で壹等高級萬年筆より四等迄景品總當り
函を開けば御當籤が直ぐ判る！
(全國の文具店にあり)
ライトインキ
お早く……お早く……
直にお買ひ下さい!!!
ライトインキ
篠崎インキ製造株式會社

ラヂオ並ニ電氣蓄音機 各種カタログ進呈
ラヂオはナナオラ
株式會社 七歐無線電氣商會
新京大經路三五 電(3)三三七九

殺せ！南京虫
在滿邦人安眠の大敵、南京虫に即死的偉効ある強力殺虫劑
效力保證
日東南京虫殺虫劑
一箱定價五十錢
今年こそは南京虫を殺滅、全滿より一掃、明朗滿洲たらしめよ！
有名藥店にあり
販賣御希望の方は御照會次第見本進呈
京城府苑南町
東邦製藥合資會社
振替京城四四三〇番

廣告の御申込は 電・3三三〇〇番へ

東海林太郎傑作全集
遂に出た！
東海林の傑作集成アルバム！
即刻申込まれよ！
●全六枚一組
●金十圓也
●拂込方法 第一回 四圓 第二回、第三回 三圓
一流挿繪畫家執筆の美麗厚色版繪入り豪華アルバム付き
ポリドールレコード

料理 永樂

金庫・鋼鐵製家具(スチールキャビネット)
修理・塗替・運般
其他金庫及機械類一般の御相談に應じます
諸官廳會社御用達商
生田孝一商店金庫部
電話③四二三一番
中古品を御取替或は高價に引受いたします

料理 蓼之家

高價買入
買賣拆分金白金銀
共立金銀店
新京富士町3-13
電話㊂3-2338

メガネは
岡田眼鏡專門店へ
東二条通青陽ビル一階 電3-2483

モヒ中毒
最新治療劑
福モナール
冷汗―苦痛―苦惱―暗雲―鬱々―道德の破壞
轉々と煩悶する恐るべきモヒ中毒症！
モヒ中毒の如き原因一定せざるものに單味藥物を用ふるも効なき場合の少なからざること又は其等治療劑に習慣となる結果何れも効力充分ならざるに惱むことは日常經驗せる所でありませう。
斯る場合福モナールの如き綜合的に奏効する藥劑をお選び下さい
適應症
速かに獨特の解毒作用を營み耐へ難き禁斷現象を長時間抑制せられ、生成せられたる異常物質の排出を促し、常用麻痺藥の慾求量を減じ、心身爽快食慾恢復、安靜安眠を與へ速かに中毒症状減退せしむと共にこれ等中毒に依る隨伴症状をも好轉せしめ以て其の中毒症状を治癒せしむるにあり
發賣元 田邊商店
製造元 順天堂醫化學研究所

夏帽子大特賣
㊜マルヤス帽子專門店
祝町二丁目
電(3)六五三二番

脚氣の治療と予防に
オリザニン
ビタミンBの始祖
オリザニンは、脚氣の原因除去劑なるが故に、その治效並に豫防效力の顯著確實なることは多數實驗報告の實證するところにして實に本劑は脚氣の特效藥たり
オリザニンは脚氣の外、種々なる疾患に應用を有す、詳細は説明書にあり、御申越次第進呈す
各地有名藥店にて販賣す。
東京・室町 三共株式會社
三共 SANKYO

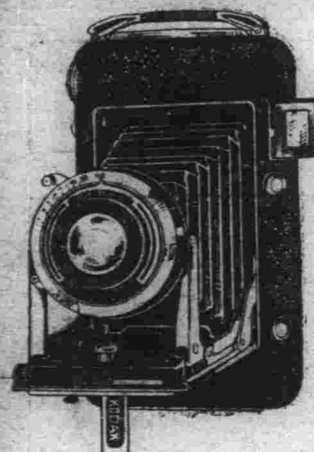

コダック
リーゼントは
突出した部分が一つもない、巻取りキーも、ファインダーもすべて周圍と同じ高さに埋められた流線型の尖端を行くカメラ、距離計はレンズと聯絡する聯動焦點調節式、濡洒な外觀と手堅い機構を持つ
最近の獨逸コダックの豪華版です
六二〇名刺判八枚及十六枚撮兼用
ラピッドコムパー セルフタイマー附
クスナー F3、8
テッサー F4、5
新荷着
型錄進呈
大連市越後町四〇 香港上海銀行樓上 襄昌洋行
イーストマン コダック コンパニー